

การเปิดเผยข้อมูล

การดำรงเงินกองทุนตามเกณฑ์ Pillar 3
และการดำรงสินทรัพย์สภาพคล่อง (LCR)
สิ้นสุด ณ วันที่ 31 ธันวาคม 2562

สารบัญ

หน้า

ส่วนที่ 1: การเปิดเผยข้อมูลการดำรงเงินกองทุนตามเกณฑ์ Pillar 3	1
1. บทนำ	1
2. ขอบเขตการบังคับใช้	1
3. เงินกองทุน	2
3.1 โครงสร้างเงินกองทุน	2
3.2 ความเพียงพอของเงินกองทุน	5
4. ภาพรวมการบริหารความเสี่ยง	8
5. การบริหารความเสี่ยงด้านต่าง ๆ	14
5.1 ความเสี่ยงด้านกลยุทธ์	14
5.2 ความเสี่ยงด้านเครดิต	14
5.2.1 การบริหารความเสี่ยงด้านเครดิต	14
5.2.2 การจัดอันดับความเสี่ยงด้านเครดิต	37
5.2.3 การปรับลดความเสี่ยงด้านเครดิต	42
5.3 ความเสี่ยงด้านตลาด	44
5.3.1 ความเสี่ยงด้านตลาดของฐานะในบัญชีเพื่อค้า	44
5.3.2 ความเสี่ยงด้านอัตราดอกเบี้ยในบัญชีเพื่อการธนาคาร	46
5.3.3 ฐานะที่เกี่ยวข้องกับตราสารทุนในบัญชีเพื่อการธนาคาร	48
5.4 ความเสี่ยงด้านปฏิบัติการ	49
5.5 ความเสี่ยงด้านสภาพคล่อง	52
6. การเปิดเผยข้อมูลเงินกองทุนเพิ่มเติมตามหลักเกณฑ์ BCBS	55
ส่วนที่ 2: การเปิดเผยข้อมูลการดำรงสินทรัพย์สภาพคล่องเพื่อรองรับสถานการณ์ด้านสภาพคล่องที่มีความรุนแรง (Liquidity coverage ratio disclosure standards)	68
1. การดำรงสินทรัพย์สภาพคล่องเพื่อรองรับสถานการณ์ด้านสภาพคล่องที่มีความรุนแรง	69
2. ข้อมูลอัตราส่วน LCR เปรียบเทียบ	69
3. หลักเกณฑ์และองค์ประกอบของข้อมูล Liquidity Coverage Ratio	69

สารบัญตาราง

	หน้า
ตารางที่ 1 โครงสร้างเงินกองทุน	4
ตารางที่ 2 มูลค่าเงินกองทุนขั้นต่ำที่ต้องดำรงตามหลักเกณฑ์ Basel III แยกตามประเภทความเสี่ยง	6
ตารางที่ 3 อัตราส่วนการดำรงเงินกองทุนของธนาคารและกลุ่มธุรกิจทางการเงิน	7
ตารางที่ 4 มูลค่ายอดคงค้างของสินทรัพย์ในงบแสดงฐานะการเงินและรายการนอกงบแสดงฐานะการเงินที่สำคัญก่อนพิจารณาผลการปรับลดความเสี่ยงด้านเครดิต	20
ตารางที่ 5 มูลค่ายอดคงค้างของสินทรัพย์ในงบแสดงฐานะการเงินและรายการนอกงบแสดงฐานะการเงินที่สำคัญ ก่อนพิจารณาผลการปรับลดความเสี่ยงด้านเครดิต จำแนกตามประเทศหรือภูมิภาคของลูกหนี้.....	21
ตารางที่ 6 มูลค่ายอดคงค้างของสินทรัพย์ในงบแสดงฐานะการเงินและรายการนอกงบแสดงฐานะการเงิน ก่อนพิจารณาผลการปรับลดความเสี่ยงด้านเครดิต จำแนกตามอายุสัญญาที่เหลือ	25
ตารางที่ 7 มูลค่ายอดคงค้างเงินให้สินเชื่อรวมดอกเบี้ยค้างรับ และเงินลงทุนในตราสารหนี้ ก่อนพิจารณา ผลการปรับลดความเสี่ยงด้านเครดิต จำแนกตามประเทศหรือภูมิภาคของลูกหนี้ และตามเกณฑ์การจัดชั้นที่ ธปท. กำหนด.....	27
ตารางที่ 8 มูลค่าของเงินสำรองที่กันไว้ (General provision และ Specific provision) และหนี้สูญที่ตัดออกจากบัญชีระหว่างปี สำหรับเงินให้สินเชื่อรวมดอกเบี้ยค้างรับและเงินลงทุนในตราสารหนี้ จำแนกตามประเทศหรือภูมิภาค.....	29
ตารางที่ 9 มูลค่ายอดคงค้างเงินให้สินเชื่อรวมดอกเบี้ยค้างรับ ก่อนพิจารณาผลการปรับลดความเสี่ยงด้านเครดิต จำแนกตามประเภทธุรกิจและเกณฑ์การจัดชั้นที่ ธปท. กำหนด	31
ตารางที่ 10 มูลค่าของเงินสำรองที่กันไว้ (General provision และ Specific provision) และมูลค่าของหนี้สูญที่ตัดออกจากบัญชีระหว่างงวดสำหรับเงินให้สินเชื่อรวมดอกเบี้ยค้างรับ จำแนกตามประเภทธุรกิจ 33	
ตารางที่ 11 Reconciliation ของการเปลี่ยนแปลงมูลค่าของเงินสำรองที่กันไว้ (General provision และ Specific provision) สำหรับเงินให้สินเชื่อรวมดอกเบี้ยค้างรับ.....	34
ตารางที่ 12 มูลค่ายอดคงค้างของสินทรัพย์ในงบแสดงฐานะการเงินและมูลค่าเทียบเท่าสินทรัพย์ในงบแสดงฐานะการเงินของรายการนอกงบแสดงฐานะการเงินที่เป็นยอดสุทธิจาก Specific provision แยกตามประเภทสินทรัพย์ โดยวิธี SA.....	35

สารบัญตาราง (ต่อ)

หน้า

ตารางที่ 13	มูลค่ายอดคงค้างของสินทรัพย์ในงบแสดงฐานะการเงินและมูลค่าเทียบเท่าสินทรัพย์ในงบแสดงฐานะการเงินของรายการนอกงบแสดงฐานะการเงินที่เป็นยอดสุทธิจาก Specific provision หลังพิจารณามูลค่าการปรับลดความเสี่ยงด้านเครดิตในแต่ละประเภทสินทรัพย์ จำแนกตามแต่ละน้ำหนักความเสี่ยง โดยวิธี SA.....	38
ตารางที่ 14	มูลค่ายอดคงค้างในส่วนที่มีหลักประกัน ของแต่ละประเภทสินทรัพย์ โดยวิธี SA จำแนกตามประเภทของหลักประกัน	43
ตารางที่ 15	มูลค่าเงินกองทุนขั้นต่ำสำหรับความเสี่ยงด้านตลาดในแต่ละประเภท โดยวิธี SA	45
ตารางที่ 16	ผลการเปลี่ยนแปลงของอัตราดอกเบี้ย ต่อรายได้สุทธิ (Earnings)	47
ตารางที่ 17	มูลค่าฐานที่เกี่วข้องกับตราสารทุนในบัญชีเพื่อการธนาคาร	48
ตารางที่ 18	ข้อมูลคุณสมบัติที่สำคัญของตราสารทางการเงินที่นับเป็นเงินกองทุน	55
ตารางที่ 19	การเปิดเผยมูลค่าของเงินกองทุนในช่วงการทยอยนับเข้าหรือทยอยหักตามหลักเกณฑ์ Basel III (Transitional period)	62
ตารางที่ 20	ข้อมูลการเปิดเผยการกระทบยอดรายการที่เกี่ยวข้องกับเงินกองทุน เฉพาะกลุ่มธุรกิจทางการเงิน 64	
	ตารางที่ 20.1 การเปิดเผยรายการงบแสดงฐานะการเงินที่เผยแพร่ต่อสาธารณะกับภายใต้หลักเกณฑ์การกำกับดูแลกลุ่มธุรกิจทางการเงิน.....	64
	ตารางที่ 20.2 การเปิดเผยการกระทบยอดรายการที่เกี่ยวข้องกับเงินกองทุน.....	67

ส่วนที่ 1: การเปิดเผยข้อมูลการดำรงเงินกองทุนตามเกณฑ์ Pillar 3

1. บทนำ

ตามหลักเกณฑ์การกำกับดูแลเงินกองทุนตาม BASEL ประกอบด้วย 3 หลักการ คือ

■ หลักการที่ 1 การดำรงเงินกองทุนขั้นต่ำ

หลักการที่ 1 กำหนดให้ธนาคารพาณิชย์ต้องดำรงเงินกองทุนไม่ต่ำกว่าระดับที่กำหนด เพื่อรองรับความเสี่ยง 3 ประเภท คือ ความเสี่ยงด้านเครดิต ความเสี่ยงด้านตลาด ความเสี่ยงด้านปฏิบัติการ

■ หลักการที่ 2 การกำกับดูแลโดยทางการ

หลักการที่ 2 กำหนดให้ธนาคารพาณิชย์มีระบบการบริหารความเสี่ยงที่ดีและมีกระบวนการประเมินความเสี่ยงพหุของเงินกองทุนเพื่อรองรับความเสี่ยงที่มีนัยสำคัญ ซึ่งรวมถึงความเสี่ยงที่ไม่ได้กล่าวถึงในหลักการที่ 1

■ หลักการที่ 3 การใช้กลไกตลาดการกำกับดูแล

หลักการที่ 3 ส่งเสริมการใช้กลไกตลาดในการกำกับดูแล โดยกำหนดให้ธนาคารพาณิชย์ ต้องเปิดเผยข้อมูลสำคัญด้านเงินกองทุนและความเสี่ยงของตนเอง เพื่อให้ผู้มีส่วนได้เสียในตลาดสามารถเข้าถึงและใช้เป็นข้อมูลในการประเมินความเสี่ยงของธนาคารพาณิชย์ได้

สำหรับการกำกับดูแลเงินกองทุนตาม Pillar 3 ธนาคารแห่งประเทศไทย (ธปท.) กำหนดให้ธนาคารพาณิชย์เปิดเผยข้อมูลเกี่ยวกับการดำรงเงินกองทุน กระบวนการบริหารความเสี่ยงและข้อมูลสำคัญๆ ที่เกี่ยวข้องกับความเสี่ยงของธนาคารให้ผู้มีส่วนได้เสียในตลาดทราบ ในรูปแบบรายงาน Pillar 3 รายครึ่งปีและรายปี คือ ข้อมูล ณ สิ้นงวด 30 มิถุนายน และ 31 ธันวาคม ซึ่งจะต้องเปิดเผยข้อมูลตามเกณฑ์ที่ ธปท. กำหนดภายในระยะเวลา 4 เดือนหลังจากวันสิ้นสุด

2. ขอบเขตการบังคับใช้

การเปิดเผยข้อมูลการดำรงเงินกองทุนตาม Pillar 3 ฉบับนี้ เป็นไปตามประกาศ ธปท. ซึ่งกำหนดให้มีการเปิดเผยข้อมูลทั้งในระดับธนาคาร (Solo basis) และระดับกลุ่มธุรกิจทางการเงินของธนาคาร (Full Consolidation basis) โดยกลุ่มธุรกิจทางการเงินของซีไอเอ็มบี ไทย ประกอบด้วยบริษัทตามรายชื่อต่อไปนี้

1. ธนาคาร ซีไอเอ็มบี ไทย จำกัด (มหาชน) ประกอบธุรกิจธนาคารพาณิชย์ (ในฐานะบริษัทแม่)
2. บริษัท ซีไอเอ็มบี ไทย โฮลดิ้ง จำกัด ประกอบธุรกิจให้เช่า/เช่าซื้อรถยนต์
3. บริษัท เวิลด์วีส์ จำกัด ประกอบธุรกิจให้เช่าซื้อรถจักรยานยนต์
4. บริษัท ซีที คอลล์ จำกัด ประกอบธุรกิจให้บริการติดตามทวงหนี้และเรียกเก็บหนี้

3. เงินกองทุน

3.1 โครงสร้างเงินกองทุน

ณ วันที่ 31 ธันวาคม 2562 เงินกองทุนภายใต้หลักเกณฑ์ Basel III ของกลุ่มธุรกิจทางการเงิน มีจำนวนทั้งสิ้น 47,645 ล้านบาท ซึ่งประกอบด้วยเงินกองทุนชั้นที่ 1 ที่เป็นส่วนของเจ้าของ (CET1) จำนวน 34,635 ล้านบาท เงินกองทุนชั้นที่ 1 จำนวน 34,635 ล้านบาท และเงินกองทุนชั้นที่ 2 จำนวน 13,010 ล้านบาท ในส่วนของธนาคาร มีเงินกองทุนชั้นที่ 1 ที่เป็นส่วนของเจ้าของ (CET1) จำนวน 32,640 ล้านบาท เงินกองทุนชั้นที่ 1 จำนวน 32,640 ล้านบาท และเงินกองทุนชั้นที่ 2 จำนวน 13,289 ล้านบาท รวมเป็นเงินกองทุนทั้งสิ้น 45,929 ล้านบาท

องค์ประกอบเงินกองทุน ของธนาคารและกลุ่มธุรกิจทางการเงิน ประกอบด้วย

เงินกองทุนชั้นที่ 1 ที่เป็นส่วนของเจ้าของ ประกอบด้วย

- ทุนหุ้นสามัญชำระแล้ว
- ส่วนเกินมูลค่าหุ้นสามัญ (สุทธิ)
- ทุนสำรองตามกฎหมาย
- กำไรสุทธิคงเหลือจากการจัดสรร
- องค์ประกอบอื่นของส่วนของเจ้าของ
 - ส่วนเกินทุนจากการตีราคาที่ดิน อาคารหรือห้องชุดในอาคารชุด
 - กำไร (ขาดทุน) จากการวัดมูลค่าเงินลงทุนเผื่อขายของตราสารหนี้และตราสารทุน
 - ผลต่างจากการแปลงค่างบการเงิน
 - ขาดทุนจากการประเมินมูลค่ายุติธรรมของตราสารสำหรับธุรกรรมป้องกันความเสี่ยงในกระแสเงินสด (Cash flow hedge reserve)
- รายการหักจากเงินกองทุนชั้นที่ 1 ที่เป็นส่วนของเจ้าของ
 - ผลขาดทุนสุทธิ
 - สินทรัพย์ภาษีเงินได้รอตัดบัญชี
 - สินทรัพย์ไม่มีตัวตน
 - ผลกระทบจากการปรับปรุงประมาณการหนี้สินตามหลักคณิตศาสตร์ประกันภัยสำหรับโครงการผลประโยชน์ของพนักงาน

เงินกองทุนชั้นที่ 2 ประกอบด้วย

- เงินสำรองสำหรับสินทรัพย์จัดชั้นปกติ (กำหนดให้นับเข้าเป็นเงินกองทุนชั้นที่ 2 ได้ไม่เกินร้อยละ 1.25 ของยอดสินทรัพย์เสี่ยงด้านเครดิต)
- หุ้นกู้ด้อยสิทธิระยะยาว จำนวน 570 ล้านดอลลาร์บริติชมาเลเซีย ตามโครงการหุ้นกู้ด้อยสิทธิเพื่อนับเป็นเงินกองทุนชั้นที่ 2 เพื่อขายให้กับผู้ลงทุนในต่างประเทศ ที่มีคุณสมบัติครบตามเกณฑ์ Basel III ซึ่งได้รับอนุญาตจากธนาคารแห่งประเทศไทยตามหนังสือที่ ฝกก.(02) 414/2559 ให้สามารถนับหุ้นกู้ด้อยสิทธิดังกล่าวเข้าเป็นเงินกองทุนชั้นที่ 2 ได้เต็มจำนวน
- หุ้นกู้ด้อยสิทธิระยะยาว จำนวน 390 ล้านดอลลาร์บริติชมาเลเซีย ตามโครงการหุ้นกู้ด้อยสิทธิเพื่อนับเป็นเงินกองทุนชั้นที่ 2 เพื่อขายให้กับผู้ลงทุนในต่างประเทศ ที่มีคุณสมบัติครบตามเกณฑ์ Basel III ซึ่งได้รับอนุญาตจากธนาคารแห่งประเทศไทยตามหนังสือที่ ฝกก. 221/2561 ให้สามารถนับหุ้นกู้ด้อยสิทธิดังกล่าวเข้าเป็นเงินกองทุนชั้นที่ 2 ได้เต็มจำนวน
- หุ้นกู้ด้อยสิทธิระยะยาว จำนวน 550 ล้านดอลลาร์บริติชมาเลเซีย ตามโครงการหุ้นกู้ด้อยสิทธิเพื่อนับเป็นเงินกองทุนชั้นที่ 2 เพื่อขายให้กับผู้ลงทุนในต่างประเทศ ที่มีคุณสมบัติครบตามเกณฑ์ Basel III ซึ่งได้รับอนุญาตจากธนาคารแห่งประเทศไทยตามหนังสือที่ ฝกก. 527/2562 ให้สามารถนับหุ้นกู้ด้อยสิทธิดังกล่าวเข้าเป็นเงินกองทุนชั้นที่ 2 ได้เต็มจำนวน

ณ วันที่ 8 กรกฎาคม 2562 ธนาคารได้ไถ่ถอนหุ้นกู้ด้อยสิทธิ จำนวน 400 ล้านดอลลาร์บริติชมาเลเซีย ครบกำหนดในปี 2567 โดยธนาคารสามารถไถ่ถอนก่อนกำหนดได้ (ทั้งนี้ภายใต้เงื่อนไขของข้อกำหนดสิทธิ) ธนาคารได้รับอนุญาตจากธนาคารแห่งประเทศไทยเป็นลายลักษณ์อักษร ตามหนังสือเลขที่ ฝกก. 292/2562 การขออนุญาตไถ่ถอนหุ้นกู้ด้อยสิทธิ

ตารางที่ 1 โครงสร้างเงินกองทุน

หน่วย : ล้านบาท

องค์ประกอบเงินกองทุน	กลุ่มธุรกิจทางการเงิน		เฉพาะธนาคาร	
	31 ธ.ค.	30 มิ.ย.	31 ธ.ค.	30 มิ.ย.
	2562	2562	2562	2562
1. เงินกองทุนชั้นที่ 1	34,635	35,340	32,640	33,248
1.1 เงินกองทุนชั้นที่ 1 ที่เป็นส่วนของผู้ถือหุ้น	34,635	35,340	32,640	33,248
1.1.1 ทุนชำระแล้ว (หุ้นสามัญ)	17,411	17,411	17,411	17,411
1.1.2 ส่วนเกินมูลค่าหุ้นสามัญ (สุทธิ)	10,146	10,146	10,146	10,146
1.1.3 ทุนสำรองตามกฎหมาย	404	404	404	404
1.1.4 กำไรสะสมคงเหลือจากการจัดสรร	7,618	7,603	5,012	4,997
1.1.5 รายการอื่นของผู้ถือหุ้น	1,646	1,611	1,689	1,654
1.1.5.1 กำไรขาดทุนเบ็ดเสร็จอื่นสะสม	1,689	1,654	1,689	1,654
1.1.5.2 รายการอื่นของการเปลี่ยนแปลงที่เกิดจากผู้ถือหุ้น	(43)	(43)	-	-
1.1.6 รายการปรับต่างๆ ที่ไม่อนุญาตให้มีผลกระทบต่อมูลค่าของเงินกองทุน ^{1/}	(22)	(63)	(22)	(63)
1.1.7 รายการหักจากเงินกองทุนชั้นที่ 1 ที่เป็นส่วนของผู้ถือหุ้น	(2,568)	(1,772)	(2,000)	(1,301)
1.1.7.1 การวัดมูลค่าใหม่ของภาระผูกพันผลประโยชน์หลังออกจากงาน	(335)	(83)	(290)	(60)
1.1.7.2 สินทรัพย์ที่ไม่มีตัวตน	(1,062)	(506)	(1,016)	(499)
1.1.7.3 สินทรัพย์ภาษีเงินได้รอการตัดบัญชี	(1,171)	(1,183)	(694)	(742)
1.2 เงินกองทุนชั้นที่ 1 ที่เป็นตราสารทางการเงิน	-	-	-	-
2. เงินกองทุนชั้นที่ 2	13,010	13,039	13,289	13,275
2.1 ตราสารทางการเงินที่นับเป็นเงินกองทุนชั้นที่ 2	12,262	12,244	12,262	12,244
2.2 เงินสำรองสำหรับสินทรัพย์จัดชั้นปกติ	748	795	1,027	1,031
3. เงินกองทุนทั้งสิ้นตามกฎหมาย	47,645	48,379	45,929	46,523

^{1/} การเปลี่ยนแปลงมูลค่ายุติธรรมของตราสารอนุพันธ์สำหรับธุรกรรมป้องกันความเสี่ยงในกระแสเงินสด (Cash flow hedge reserve)

3.2 ความเพียงพอของเงินกองทุน

การบริหารความเพียงพอของเงินกองทุนเป็นส่วนประกอบที่สำคัญอย่างยิ่งของกลไกในการปรับลดและบริหารความเสี่ยง ซึ่งได้แก่ การดำรงเงินกองทุนให้เพียงพอทั้งในภาวะปกติและในภาวะที่เกิดเหตุการณ์รุนแรงและเป็นไปได้ (“extreme but plausible events”) จากผลการทดสอบภาวะวิกฤต ธนาคารได้กำหนดแผนการบริหารจัดการเงินกองทุน ตลอดจนแผนปฏิบัติการในการรักษาระดับเงินกองทุนของธนาคารให้เป็นไปตามที่กฎหมายกำหนด โดยในแผนการบริหารเงินกองทุนประจำปี จะมีการกำหนด Internal Capital Target ที่สูงกว่าอัตราเงินกองทุนขั้นต่ำที่กฎหมายกำหนด และนำมาใช้เป็นสัญญาณเตือนล่วงหน้าในการติดตามและรักษาระดับความเพียงพอของเงินกองทุนให้เป็นไปตามที่กฎหมายกำหนด

ธนาคารมีการคำนวณเงินกองทุนเพื่อรองรับความเสี่ยงด้านเครดิต (Credit Risk) ความเสี่ยงด้านตลาด (Market Risk) และความเสี่ยงด้านปฏิบัติการ (Operational Risk) ตามประกาศของ ธปท. โดยธนาคารได้รับอนุมัติจาก ธปท. ให้ใช้วิธีดังต่อไปนี้ในการคำนวณเงินกองทุน

ประเภทความเสี่ยง	วิธีการดำรงเงินกองทุน
1. ความเสี่ยงด้านเครดิต	Standardised Approach (SA)
2. ความเสี่ยงด้านตลาด	Standardised Approach (SA)
3. ความเสี่ยงด้านปฏิบัติการ	Basic Indicator Approach (BIA)

ตารางที่ 2 มูลค่าเงินกองทุนขั้นต่ำที่ต้องดำรงตามหลักเกณฑ์ Basel III แยกตามประเภทความเสี่ยง

หน่วย : ล้านบาท

ประเภทความเสี่ยง	กลุ่มธุรกิจทางการเงิน		เฉพาะธนาคาร	
	31 ธ.ค.	30 มิ.ย.	31 ธ.ค.	30 มิ.ย.
	2562	2562	2562	2562
สำหรับความเสี่ยงด้านเครดิต	17,023	16,633	17,529	17,078
1. ลูกหนี้ที่ไม่ด้อยคุณภาพ	16,408	16,132	16,918	16,580
1.1 ลูกหนี้ภาครัฐบาลและธนาคารกลาง ธนาคารเพื่อการ พัฒนาระหว่างประเทศ (MDBs) และองค์กรปกครองส่วน ท้องถิ่น องค์กรของรัฐ และรัฐวิสาหกิจ (PSEs) ที่ใช้ น้ำหนักความเสี่ยงเหมือนกับลูกหนี้ภาครัฐบาล	24	26	24	26
1.2 ลูกหนี้สถาบันการเงิน องค์กรปกครองส่วนท้องถิ่น องค์กร ของรัฐ และรัฐวิสาหกิจ (PSEs) ที่ใช้น้ำหนักความเสี่ยง เหมือนกับลูกหนี้สถาบันการเงิน และบริษัทหลักทรัพย์	982	972	978	970
1.3 ลูกหนี้ธุรกิจเอกชน องค์กรปกครองส่วนท้องถิ่น องค์กร ของรัฐ และรัฐวิสาหกิจ (PSEs) ที่ใช้น้ำหนักความเสี่ยง เหมือนกับลูกหนี้ธุรกิจเอกชน	8,218	8,418	11,270	11,075
1.4 ลูกหนี้รายย่อย	4,389	4,005	1,725	1,653
1.5 สินเชื่อเพื่อที่อยู่อาศัย	2,288	2,229	2,288	2,229
1.6 สินทรัพย์อื่น	507	482	633	627
2. ลูกหนี้ด้อยคุณภาพ	615	501	611	498
สำหรับความเสี่ยงด้านตลาด	3,476	3,328	3,476	3,328
1. ความเสี่ยงด้านอัตราดอกเบี้ย	3,368	3,190	3,368	3,190
2. ความเสี่ยงด้านราคาตราสารทุน	-	-	-	-
3. ความเสี่ยงด้านอัตราแลกเปลี่ยน	108	138	108	138
4. ความเสี่ยงด้านราคาสินค้าโภคภัณฑ์	-	-	-	-
สำหรับความเสี่ยงด้านปฏิบัติการ	2,068	2,026	1,410	1,436
รวมมูลค่าเงินกองทุนขั้นต่ำที่ต้องดำรง ^{1/}	22,567	21,987	22,415	21,842
รวมมูลค่าเงินกองทุนส่วนเพิ่ม ^{2/}	6,637	6,467	6,592	6,424
รวมมูลค่าเงินกองทุนขั้นต่ำและเงินกองทุนส่วนเพิ่มทั้งสิ้น	29,204	28,454	29,007	28,266
รวมมูลค่าสินทรัพย์เสี่ยงทั้งสิ้น	265,486	258,673	263,700	256,968

^{1/} อัตราส่วนเงินกองทุนทั้งสิ้นต่อสินทรัพย์เสี่ยงขั้นต่ำเท่ากับร้อยละ 8.50

^{2/} อัตราส่วนเงินกองทุนส่วนเพิ่ม ภายใต้หลักเกณฑ์ Basel III ตามประกาศ ธปท.ที่ สนส.12/2555 ธนาคารแห่งประเทศไทยกำหนดให้ธนาคารพาณิชย์ทยอยดำรงอัตราส่วนเงินกองทุนส่วนเพิ่มอีกร้อยละ 0.625 ในแต่ละปี เริ่มตั้งแต่ 1 มกราคม 2559 – 1 มกราคม 2562

ณ วันที่ 31 ธันวาคม 2562 กลุ่มธุรกิจทางการเงินมีอัตราส่วนเงินกองทุนชั้นที่ 1 ที่เป็นส่วนของผู้ถือหุ้นของต่อสินทรัพย์เสี่ยง (CET1 Ratio) อัตราส่วนเงินกองทุนชั้นที่ 1 ต่อสินทรัพย์เสี่ยง (Tier 1 Ratio) และอัตราส่วนเงินกองทุนทั้งสิ้น (Total Capital Ratio) อยู่ที่ร้อยละ 13.1 ร้อยละ 13.1 และร้อยละ 18.0 ตามลำดับ ในขณะที่การดำรงเงินกองทุนของธนาคาร อยู่ที่ร้อยละ 12.4 ร้อยละ 12.4 และร้อยละ 17.4 ตามลำดับ ซึ่งจะเห็นได้ว่าธนาคารยังคงรักษาระดับเงินกองทุนของธนาคารสูงกว่าอัตราส่วนเงินกองทุนขั้นต่ำและเงินกองทุนส่วนเพิ่ม (Capital Buffer) ที่ทางธนาคารแห่งประเทศไทยกำหนด

ตารางที่ 3 อัตราส่วนการดำรงเงินกองทุนของธนาคารและกลุ่มธุรกิจทางการเงิน

หน่วย : ร้อยละ

อัตราส่วน	กลุ่มธุรกิจทางการเงิน		เฉพาะธนาคาร		เกณฑ์ขั้นต่ำของ ธปท. ^{1/}	เงินกองทุนขั้นต่ำและเงินกองทุนส่วนเพิ่ม ^{2/}
	31 ธ.ค. 2562	30 มิ.ย. 2562	31 ธ.ค. 2562	30 มิ.ย. 2562		
	เงินกองทุนชั้นที่ 1 ที่เป็นส่วนของผู้ถือหุ้นของต่อสินทรัพย์เสี่ยง	13.05	13.66	12.38		
เงินกองทุนชั้นที่ 1 ต่อ สินทรัพย์เสี่ยง	13.05	13.66	12.38	12.94	6.00	8.50
เงินกองทุนทั้งสิ้น ต่อ สินทรัพย์เสี่ยง	17.95	18.70	17.42	18.10	8.50	11.00

^{1/} อัตราส่วนการดำรงเงินกองทุนขั้นต่ำ ตามประกาศ ธปท. ที่ สนส.12/2555

^{2/} อัตราส่วนการดำรงเงินกองทุนขั้นต่ำและอัตราส่วนเงินกองทุนส่วนเพิ่ม (Capital buffer) ตามประกาศ ธปท.ที่ สนส. 12/2555 ธนาคารแห่งประเทศไทย กำหนดให้ธนาคารพาณิชย์ทยอยดำรงอัตราส่วนเงินกองทุนส่วนเพิ่มอีกร้อยละ 0.625 ในแต่ละปี เริ่มตั้งแต่วันที่ 1 มกราคม 2559 จนครบร้อยละ 2.5 ในวันที่ 1 มกราคม 2562

4. ภาพรวมการบริหารความเสี่ยง

ธนาคารได้จัดทำกรอบนโยบายบริหารความเสี่ยงขององค์กร (Enterprise-Wide Risk Management: EWRM) เพื่อเป็นแนวทางในการบริหารความเสี่ยงและโอกาสทางธุรกิจให้เป็นไปอย่างมีประสิทธิภาพ ซึ่งคณะกรรมการธนาคารและผู้บริหารสามารถใช้กรอบนโยบายฯ เป็นเครื่องมือในการคาดการณ์และบริหารจัดการความเสี่ยงต่างๆ ทั้งในปัจจุบันและที่อาจจะเกิดขึ้นในอนาคตจากการเปลี่ยนแปลงกลยุทธ์ทางธุรกิจ ปัจจัยภายนอก และ/หรือระเบียบทางราชการที่เกี่ยวข้องกับการดำเนินธุรกิจของธนาคาร

องค์ประกอบหลักของกรอบนโยบายบริหารความเสี่ยงขององค์กร มีดังนี้

ธรรมาภิบาล และ องค์กร

วัฒนธรรมการบริหารความเสี่ยง

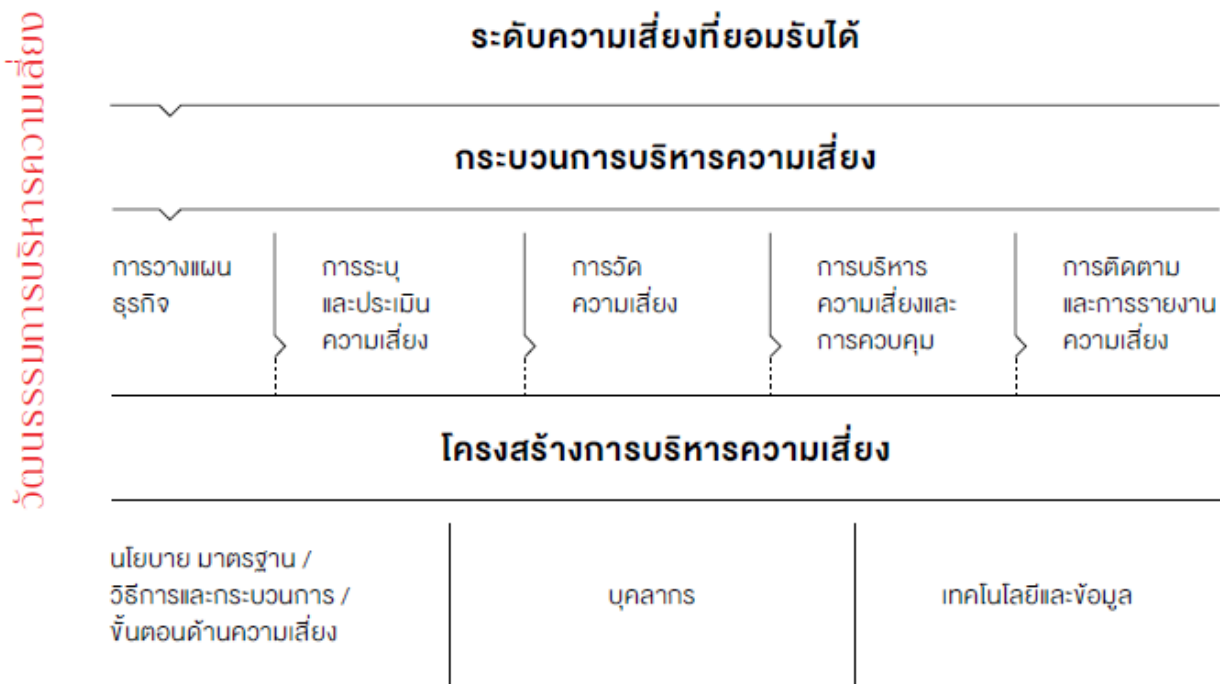

วัฒนธรรมการบริหารความเสี่ยง ธนาคารถือว่าการบริหารความเสี่ยงเป็นส่วนหนึ่งของกระบวนการตัดสินใจและวัฒนธรรมองค์กร โดยนำ Three Lines of Defense มาใช้เป็นหลักในการบริหารความเสี่ยงของธนาคาร กล่าวคือ มีการบริหารจัดการความเสี่ยง ณ จุดที่ทำธุรกรรมที่ก่อให้เกิดความเสี่ยง ตลอดจนมีการกำหนดผู้รับผิดชอบความเสี่ยงด้านต่างๆ ภายในธนาคารไว้อย่างชัดเจน

ธรรมาภิบาลและองค์กร การมีธรรมาภิบาลที่ดีเป็นส่วนสำคัญที่จะทำให้การใช้กรอบนโยบายฯ เป็นไปอย่างต่อเนื่องและมีประสิทธิภาพ โดยมีคณะกรรมการธนาคารเป็นผู้รับผิดชอบในการกำหนดทิศทางใน

การประกอบธุรกิจของธนาคารให้เป็นไปตามระดับความเสี่ยงที่ยอมรับได้ (Risk Appetite) โดยมีกรอบ / นโยบายและขั้นตอนการบริหารความเสี่ยงและคณะกรรมการความเสี่ยงด้านต่างๆ รวมทั้งหน่วยงานกำกับดูแลที่เกี่ยวข้องเป็นผู้รับผิดชอบให้มีการปฏิบัติตามกรอบนโยบายนี้

ระดับความเสี่ยงที่ยอมรับได้ หมายถึงระดับและประเภทของความเสี่ยงด้านต่างๆ ที่ธนาคารสามารถยอมรับได้ เพื่อให้บรรลุตามเป้าหมายทางกลยุทธ์และธุรกิจ การกำหนดระดับความเสี่ยงที่ยอมรับได้นี้เป็นส่วนหนึ่งของกระบวนการวางแผนกลยุทธ์และธุรกิจประจำปี เพื่อให้สอดคล้องกับกลยุทธ์และเป้าหมายการเติบโตทางธุรกิจ แผนการปฏิบัติงาน เงินกองทุน และความเสี่ยงในการประกอบธุรกิจของธนาคาร

กระบวนการบริหารความเสี่ยง

- **การวางแผนธุรกิจ** การบริหารความเสี่ยงถือเป็นส่วนสำคัญในการวางแผนธุรกิจ การออกผลิตภัณฑ์หรือทำธุรกรรมใหม่ รวมถึงการกำหนดทิศทางและระดับความเสี่ยงที่ยอมรับได้
- **การระบุและประเมินความเสี่ยง** ธนาคารจะใช้นโยบาย ระเบียบ/มาตรฐานการปฏิบัติงาน แนวทาง/ขั้นตอนการปฏิบัติงาน เพื่อให้การระบุและประเมินความเสี่ยงเป็นไปอย่างเป็นระบบ
- **การวัดความเสี่ยง** ธนาคารจะใช้ระเบียบและวิธีการวัดความเสี่ยงด้านต่างๆ รวมทั้งการทดสอบภาวะวิกฤต เพื่อวัดความเสี่ยงโดยรวม
- **การบริหารความเสี่ยงและการควบคุม** ธนาคารจะใช้เพดานและการควบคุมความเสี่ยงในการจัดการความเสี่ยงที่เกิดขึ้นให้อยู่ภายใต้ระดับความเสี่ยงที่ยอมรับได้ตามที่คณะกรรมการธนาคารอนุมัติ ซึ่งจะต้องมีการติดตามและทบทวนเพดาน/การควบคุมความเสี่ยงดังกล่าวอย่างสม่ำเสมอ เพื่อให้สอดคล้องกับการทำธุรกิจ ภาวะตลาด และการเปลี่ยนแปลงของกฎระเบียบทางราชการ รวมทั้งแผนการเพื่อลดความเสี่ยงที่เกิดขึ้น
- **การติดตามและการรายงานความเสี่ยง** ธนาคารจะมีการติดตามและรายงานความเสี่ยงอย่างต่อเนื่องทั้งแบบรายลูกค้าและแบบพอร์ตโฟลิโอ เพื่อควบคุมให้ความเสี่ยงต่างๆ นั้นอยู่ภายใต้ระดับความเสี่ยงที่ยอมรับได้ตามที่ธนาคารกำหนด

โครงสร้างการบริหารความเสี่ยง

- **นโยบาย มาตรฐาน/วิธีการ และกระบวนการ/ขั้นตอนด้านความเสี่ยง** ธนาคารจะบริหารจัดการความเสี่ยงด้านต่างๆ ตามหลักการที่กำหนดไว้ในนโยบายการบริหารความเสี่ยงแต่ละประเภท โดยมีมาตรฐาน/ระเบียบวิธีการช่วยกำหนดการบังคับใช้นโยบาย และขั้นตอนการปฏิบัติงานเพื่อช่วยในการนำนโยบายความเสี่ยงต่างๆมาใช้ในการปฏิบัติงาน

- **บุคลากร** เนื่องจากธนาคารเป็นองค์กรที่ต้องปรับเปลี่ยนอยู่เสมอเพื่อตอบสนองต่อความซับซ้อนที่เพิ่มขึ้นในการดำเนินธุรกิจธนาคาร รวมทั้งสถานะเศรษฐกิจและกฎระเบียบของทางราชการ ดังนั้นบุคลากรที่มีความสามารถและเชี่ยวชาญจึงเป็นปัจจัยสำคัญเพื่อให้การใช้กรอบนโยบายฯ เป็นไปตามวัตถุประสงค์
- **เทคโนโลยีและข้อมูล** ธนาคารจะใช้การบริหารจัดการข้อมูลและเทคโนโลยีที่เหมาะสมในการบริหารความเสี่ยง

ธนาคารมุ่งที่จะใช้หลักเกณฑ์การบริหารความเสี่ยงที่เหมาะสมและมีประสิทธิผล เพื่อให้ธนาคารมีผลประกอบการทางการเงินที่มั่นคง น่าเชื่อถือและยั่งยืน โดยมีหลักการว่าผลตอบแทนต้องสอดคล้องกับระดับความเสี่ยงที่ธนาคารยอมรับได้ ทั้งนี้ การประกอบธุรกิจธนาคารต้องเผชิญกับความเสี่ยงหลัก 5 ด้าน ได้แก่ ความเสี่ยงด้านเครดิต (Credit Risk) ความเสี่ยงด้านตลาด (Market Risk) ความเสี่ยงด้านสภาพคล่อง (Liquidity Risk) ความเสี่ยงด้านปฏิบัติการ (Operational Risk) และความเสี่ยงด้านกลยุทธ์ (Strategic Risk)

ในการควบคุมดูแลการบริหารความเสี่ยงและการมีธรรมาภิบาลที่ดี ในปี 2557 คณะกรรมการธนาคารได้แต่งตั้งคณะกรรมการ Board Risk Committee (BRC) เพื่อกำกับดูแลด้านความเสี่ยงที่มีความเป็นอิสระดูแลรับผิดชอบครอบคลุมความเสี่ยงทุกประเภท เนื่องจากการกำกับ การปฏิบัติงาน (Compliance) และการบริหารความเสี่ยง (Risk Management) มีความเกี่ยวเนื่องกันเป็นอย่างมาก คณะกรรมการธนาคารจึงได้ปรับเปลี่ยนให้การกำกับ การปฏิบัติงานอยู่ภายใต้อำนาจและความรับผิดชอบของ BRC แทนคณะกรรมการตรวจสอบ (Audit Committee: AC) และเปลี่ยนชื่อเป็นคณะกรรมการ Board Risk and Compliance Committee (BRCC) โดยรายงานตรงต่อคณะกรรมการธนาคาร มีผลตั้งแต่เดือนกันยายน 2562 เป็นต้นไป BRCC ประกอบด้วยกรรมการ 5 ท่าน ซึ่งมาจากคณะกรรมการธนาคารทั้งหมด

นอกจากนี้ คณะกรรมการธนาคารได้แต่งตั้งคณะกรรมการบริหารความเสี่ยง (Risk Management Committee: RMC) โดยให้รายงานตรงต่อ BRCC เพื่อดูแลความเสี่ยงด้านต่างๆ ได้แก่ ความเสี่ยงด้านเครดิต ความเสี่ยงด้านปฏิบัติการ ความเสี่ยงด้านชื่อเสียง ความเสี่ยงด้านเงินกองทุน (การกำกับดูแลเรื่องการปฏิบัติตามกฎเกณฑ์ Basel) เป็นต้น ทั้งนี้ RMC ประกอบด้วยผู้มีความรู้ ความเชี่ยวชาญและประสบการณ์ ทำหน้าที่ ทบทวนและเสนอแนะนโยบายและกรอบการบริหารความเสี่ยง เพื่อให้ BRCC และ คณะกรรมการธนาคาร พิจารณา รวมทั้งกำหนดโครงสร้างการกำกับดูแลในด้านนี้ เพื่อให้ความเสี่ยงด้านต่างๆ มีการบริหารจัดการอย่างมีประสิทธิภาพและประสิทธิผล และมีกระบวนการพิจารณาตัดสินใจที่โปร่งใส BRCC ยังได้แต่งตั้ง คณะกรรมการคุณภาพสินทรัพย์ (Asset Quality Committee: AQC) โดยมีหน้าที่ในการพิจารณาและ/หรือให้ความเห็นเกี่ยวกับการบริหารจัดการลูกหนี้ที่มีปัญหาหรือคาดว่าจะมีปัญหาเพื่อขออนุมัติต่อคณะกรรมการ

ธนาคาร/คณะกรรมการอื่นที่เกี่ยวข้อง(แล้วแต่กรณี) ตลอดจนอนุมัติและให้ความเห็นชอบข้อเสนอและแผนงานการตั้งและทบทวนการตั้งสำรองลูกหนี้ที่ไม่ใช่สินเชื่อรายย่อยที่มีปัญหาหรือคาดว่าจะมีปัญหา

ทั้งนี้ ธนาคารมีหน่วยงานบริหารความเสี่ยงทำหน้าที่พัฒนาและดำเนินการตามนโยบาย กลยุทธ์และวิธีปฏิบัติในการบริหารความเสี่ยงภายในธนาคารที่เหมาะสม รวมทั้งทำหน้าที่สนับสนุนการปฏิบัติหน้าที่ของ BRCC, RMC คณะกรรมการย่อยภายใต้ RMC และคณะกรรมการพิจารณาสินเชื่อ (Credit Committee: CC) ตลอดจนช่วยฝ่ายจัดการในการบริหารความเสี่ยงที่เกิดขึ้นในการดำเนินธุรกิจ โดยเป็นหน่วยงานอิสระจากหน่วยงานธุรกิจอื่นๆ ที่มีธุรกรรมหรือกิจกรรมที่เกี่ยวข้องกับความเสี่ยง นอกจากนี้ยังได้จัดตั้งหน่วยงานบริหารสินทรัพย์กลุ่มพิเศษ (Special Assets Management) เพื่อดูแลจัดการสินเชื่อด้วยคุณภาพ รวมทั้งให้คำปรึกษาสำหรับลูกหนี้ที่หากไม่ได้รับการบริหารจัดการจะกลายเป็นสินเชื่อด้วยคุณภาพ

โดยมี 9 หน่วยงานในหน่วยงานบริหารความเสี่ยง ที่มีหน้าที่รับผิดชอบในการติดตามดูแลและบริหารความเสี่ยงที่เกี่ยวข้อง ดังต่อไปนี้

1. **วิเคราะห์ความเสี่ยงด้านเครดิตและระบบบริหารความเสี่ยง** มีหน้าที่หลักที่สำคัญ คือ ออกแบบและพัฒนาระบบฐานข้อมูล (Database) ที่เหมาะสมเพื่อใช้ในการบริหารความเสี่ยง ควบคุม ติดตาม และรายงานข้อมูลความเสี่ยงในภาพรวม การกำกับดูแลเงินกองทุนตามเกณฑ์ Basel และงานวิเคราะห์ความเสี่ยงด้านเงินกองทุน
2. **บริหารความเสี่ยงสินเชื่อ Non-Retail** มีหน้าที่พิจารณาและกลั่นกรองการขออนุมัติสินเชื่อและบทวิเคราะห์สินเชื่อที่นำเสนอโดยสายงานธุรกิจ Non-Retail เพื่อประกอบการพิจารณาอนุมัติสินเชื่อของคณะกรรมการพิจารณาสินเชื่อ หรือ Joint Delegated Authority Holders
3. **บริหารความเสี่ยงสินเชื่อรายย่อย** มีหน้าที่ติดตามและจัดทำรายงานคุณภาพของพอร์ต (Asset Quality) สินเชื่อรายย่อยของธนาคารและบริษัทในกลุ่มธุรกิจทางการเงิน เพื่อให้เข้าใจและแยกแยะลักษณะเฉพาะตัวของกลุ่มลูกค้าปัจจัยที่ก่อให้เกิดความเสี่ยงต่อ Portfolio ต่างๆ ได้อย่างชัดเจน พร้อมทั้งทำการวิเคราะห์ความเสี่ยง ผลกระทบและจัดทำรายงานเพื่อเสนอต่อคณะกรรมการชุดต่างๆ ของธนาคาร
4. **บริหารสินทรัพย์กลุ่มพิเศษ** มีหน้าที่บริหารสินทรัพย์ด้วยคุณภาพ โดยการบริหารลูกหนี้สินเชื่อที่มี Risk Rating 14A หรือต่ำกว่า ไม่ว่าจะเป็นการติดตาม การเรียกคืน การแก้ไข การปรับปรุงโครงสร้างหนี้ และหรือการดำเนินคดีและติดตามกระบวนการดำเนินการทางกฎหมาย นอกจากนี้ ยังทำหน้าที่บริหารอสังหาริมทรัพย์หรือการขาย โดยให้มีการนำเสนอแนวทางและการวางแผนการขาย เพื่อให้เกิด

ประโยชน์สูงสุดแก่ธนาคาร และเป็นไปตามกฎระเบียบของธนาคารแห่งประเทศไทย พร้อมทั้งดูแลจัดการสินทรัพย์ให้อยู่ในสภาพพร้อมขาย

5. **บริหารความเสี่ยงด้านปฏิบัติการ** มีหน้าที่ในการศึกษาทบทวน ติดตาม และปรับปรุงกรอบนโยบาย และแผนงานการบริหารความเสี่ยงด้านปฏิบัติการให้สอดคล้องกับแนวปฏิบัติของธนาคารแห่งประเทศไทย และแผนการดำเนินธุรกิจของธนาคาร
6. **บริหารความเสี่ยงด้านตลาด** มีหน้าที่วิเคราะห์และระบุความเสี่ยงด้านตลาดที่เกิดจากธุรกรรมในบัญชีเพื่อการค้า (Trading activities) ประเมินค่าความเสี่ยงด้านตลาด ติดตามและควบคุมตามข้อกำหนดของเพดานความเสี่ยงที่อนุมัติโดยคณะกรรมการธนาคาร (Market Risk Limits) รายงานผู้บริหารและผู้ที่เกี่ยวข้อง และให้มีการรายงานการเกินเพดานความเสี่ยงตามนโยบายธนาคาร (Escalation Procedure)
7. **บริหารความเสี่ยงด้านสินทรัพย์และหนี้สิน** มีหน้าที่วัด ติดตาม และควบคุมความเสี่ยงด้านสภาพคล่อง และความเสี่ยงด้านอัตราดอกเบี้ยในบัญชีเพื่อธนาคารให้อยู่ภายใต้กรอบนโยบายและแนวทางที่ได้รับจากคณะกรรมการบริหารสินทรัพย์และหนี้สิน หรือคณะกรรมการธนาคาร
8. **ทดสอบคุณภาพสินเชื่อ** มีหน้าที่ส่งเสริมบทบาทและความเข้มแข็งการบริหารความเสี่ยงในฐานะ Second Line of Defense โดยการติดตาม ทดสอบ และประเมินคุณภาพ การตัดสินใจอนุมัติสินเชื่อ ด้วยการสุ่มตัวอย่างลูกค้าสินเชื่อ Non-Retail และรายงานผลการทดสอบคุณภาพสินเชื่อที่ได้ รวมถึงข้อเสนอแนะในการปรับปรุง/แก้ไข (ถ้ามี) ต่อผู้มีอำนาจ และหน่วยงานที่เกี่ยวข้อง
9. **พัฒนาแบบจำลองความเสี่ยงด้านเครดิต** มีหน้าที่พัฒนาแบบจำลองของ Internal Rating และ scorecard ติดตามและประเมินผลแบบจำลอง (Model monitoring) ให้เป็นไปอย่างมีประสิทธิภาพ เพื่อมั่นใจว่าแบบจำลองของ Internal rating และ scorecard สัมพันธ์กับสภาพตลาดปัจจุบันและการจัดอันดับมีความสมบูรณ์

โครงสร้างบริหารความเสี่ยง

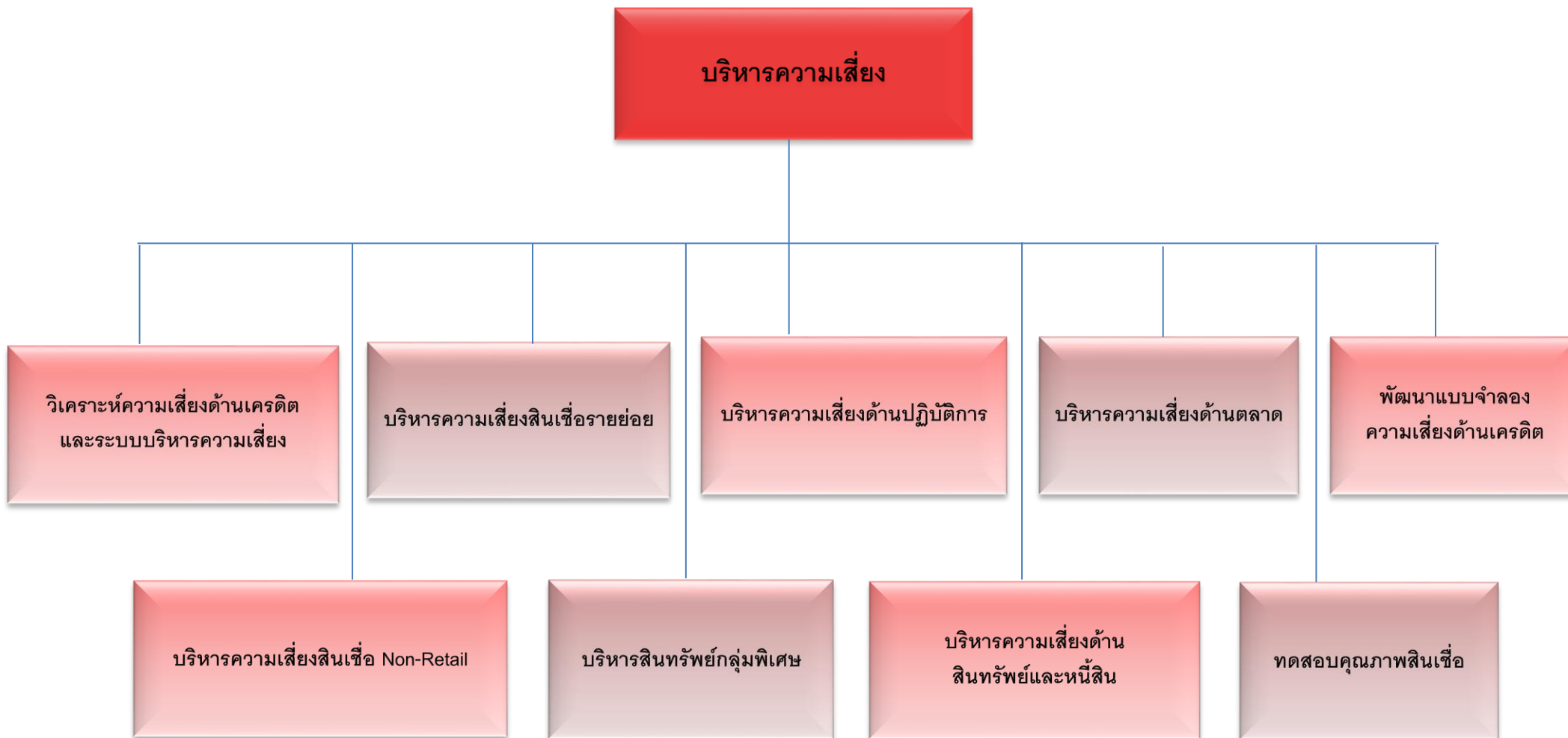

5. การบริหารความเสี่ยงด้านต่าง ๆ

5.1 ความเสี่ยงด้านกลยุทธ์

ความเสี่ยงด้านกลยุทธ์เป็นความเสี่ยงที่อาจเกิดจากการสูญเสีย อันเป็นผลมาจากการพิจารณาที่ไม่เพียงพอ หรือครอบคลุม ซึ่งอาจคุกคามการดำเนินงานของธนาคารหรือเป็นผลทำให้ขาดความได้เปรียบในการแข่งขัน หรือการขาดทรัพยากรและมาตรการที่จำเป็นต่อการบรรลุวัตถุประสงค์เชิงกลยุทธ์

เป้าหมายที่สำคัญของการบริหารความเสี่ยงด้านกลยุทธ์ คือ การรักษาความเสี่ยงที่ดำเนินการโดยธนาคารให้อยู่ในระดับที่กำหนด เพื่อให้สอดคล้องกับกลยุทธ์ ความเพียงพอของสินทรัพย์และเงินทุน โดยลดการเกิดความสูญเสียที่อาจเกิดขึ้น ดังนั้นธนาคารมีการกำหนดระดับความเสี่ยงที่ยอมรับได้ (Risk Appetite) ซึ่งอนุมัติโดยคณะกรรมการธนาคาร ธนาคารมีกระบวนการการบริหารความเสี่ยงด้านกลยุทธ์ประกอบด้วย การวางแผนธุรกิจ การวางแผนทางการเงิน การติดตามผลลัพธ์ที่เกิดขึ้นจริงของแผนธุรกิจที่ได้รับการอนุมัติ การวิเคราะห์ตลาด การวิเคราะห์จุดอ่อน จุดแข็ง โอกาสและอุปสรรค และการปรับแผนธุรกิจให้สอดคล้องกับสถานการณ์ตามความจำเป็นและเหมาะสม ผู้บริหารระดับสูงและคณะกรรมการธนาคารมีส่วนร่วมอย่างใกล้ชิดตลอดกระบวนการกำหนดแผนธุรกิจ หลังจากการดำเนินการแล้ว คณะกรรมการธนาคารและฝ่ายบริหารที่ได้รับมอบหมายจะติดตามผลและทบทวนผลลัพธ์ที่เกิดขึ้นจริงเทียบกับเป้าหมายและแผนงาน

5.2 ความเสี่ยงด้านเครดิต

5.2.1 การบริหารความเสี่ยงด้านเครดิต

ความเสี่ยงด้านเครดิต คือโอกาสหรือความน่าจะเป็นที่ลูกหนี้หรือคู่สัญญา (Counterparty) ไม่ยินยอมหรือไม่สามารถปฏิบัติตามภาระหรือพันธะที่มีต่อธนาคารตามที่ระบุไว้ในสัญญาเงินกู้หรือสัญญาผูกพันอื่นๆ ความเสี่ยงด้านเครดิตอาจส่งผลให้คุณภาพของสินเชื่อธนาคารด้อยลง ซึ่งจะส่งผลกระทบต่อความสามารถในการทำกำไรและระดับเงินกองทุน การบริหารความเสี่ยงด้านเครดิตมีวัตถุประสงค์หลักเพื่อเสริมสร้างมูลค่าแก่ผู้ถือหุ้น โดยรายได้ที่ได้รับจะต้องสอดคล้องและคุ้มค่ากับระดับความเสี่ยงที่ยอมรับได้ ทั้งนี้ ภายใต้นโยบายบริหารความเสี่ยงด้านเครดิต ธนาคารได้จัดให้มีกระบวนการบริหารจัดการความเสี่ยง เทคนิคการวัดความเสี่ยงและการควบคุมความเสี่ยง ตลอดจนมีการตรวจสอบและกลไกในการถ่วงดุลผ่านการกำหนดหน้าที่อย่างชัดเจนระหว่างผู้ทำหน้าที่ด้านการตลาด ผู้วิเคราะห์สินเชื่อ ผู้ประเมินสินเชื่อ ผู้อนุมัติสินเชื่อ และผู้บริหารจัดการความเสี่ยง ขณะเดียวกัน ได้มีการปรับปรุงกรอบและวิธีปฏิบัติการเกี่ยวกับการบริหารความเสี่ยงสำหรับธนาคารและบริษัทในเครือ เพื่อสนับสนุนการดำเนินธุรกิจอย่างต่อเนื่องและสอดคล้องกับนโยบายการบริหารความเสี่ยงของธนาคารและกลุ่มซีไอเอ็มบีด้วย

ธนาคารได้ปรับปรุงและทบทวนเครื่องมือในการประเมินความเสี่ยงด้านเครดิตอย่างต่อเนื่อง เพื่อให้เหมาะสมกับประเภทลูกค้า และพอร์ตสินเชื่อของธนาคารที่เติบโตขึ้น ประกอบด้วย Corporate Rating Model ซึ่งพัฒนาและใช้สำหรับลูกค้าบริษัทธุรกิจหรือลูกค้าขนาดใหญ่ เครื่องมือจัดระดับความเสี่ยง SMEs Rating Model สำหรับลูกค้าขนาดกลางและขนาดย่อม เครื่องมือจัดระดับความเสี่ยง Life Insurance Model และ General Insurance Model สำหรับลูกค้ากลุ่ม Life & Non-Life เครื่องมือจัดระดับความเสี่ยงสินเชื่อกลุ่มพิเศษ (Specialised Lending Rating Model) ได้แก่ Project Finance (PF) Model และ Income Producing Real Estate (IPRE) สำหรับลูกค้าขนาดเล็ก ธนาคารได้พัฒนาเครื่องมือใหม่ที่จะช่วยในการอนุมัติสินเชื่อ SME Credit Underwriting Tool และระบบประเมินโดยใช้คะแนน (Credit Scoring) สำหรับลูกค้ารายย่อยทั้งสินเชื่อไม่มีหลักประกันและสินเชื่อมีหลักประกันตลอดจนสินเชื่อเช่าซื้อ ซึ่งในปัจจุบัน ธนาคารมีระบบงาน (system) เพื่อใช้ในการจัดระดับความเสี่ยง การติดตามและประเมินผลแบบจำลอง (model monitoring) ให้เป็นไปอย่างมีประสิทธิภาพ ทั้งนี้ ธนาคารยังได้ทำการกำหนดระดับคุณภาพของสินเชื่อใหม่ของลูกค้ารายย่อย (Acquisition Quality Trigger: AQT) เพื่อทำการเฝ้าติดตามคุณภาพของสินเชื่อรายย่อยให้มีประสิทธิภาพมากขึ้น

ทุกๆ ปี ธนาคารจะกำหนดและทบทวน Risk Appetite หรือระดับความเสี่ยงของ Portfolio ที่ยอมรับได้ ภายใต้สภาพเศรษฐกิจที่มีการคาดการณ์ว่าจะเป็นในปีนั้นๆ เพื่อเป็นแนวทางให้การขยายธุรกิจดำเนินไปภายใต้ระดับความเสี่ยงที่ธนาคารสามารถบริหารจัดการได้ โดยได้มีการติดตามควบคุมเป็นประจำทุกเดือน และรายงานต่อ RMC, BRCC และคณะกรรมการธนาคาร

- **การอนุมัติสินเชื่อ**

ธนาคารมีกระบวนการอนุมัติสินเชื่อประเภทที่มีใช้รายย่อย โดยมีการอนุมัติโดย “คณะกรรมการพิจารณาสินเชื่อ” และ “อำนาจอนุมัติเฉพาะในการอนุมัติร่วมกัน ของบริหารความเสี่ยงและหน่วยงานธุรกิจ” (Joint Delegation Authority: JDA)

การอนุมัติโดย JDA มีการกำหนดหลักเกณฑ์โดยกำหนดระดับวงเงินกลุ่มลูกค้า (Group Exposure) ระดับความเสี่ยงของกลุ่มลูกค้า (Global Group Rating) และความคุ้มครองหนี้ของหลักประกัน (Loan-to-Collateral Value) เป็นหลักเกณฑ์ในการกำหนดระดับอนุมัติ เพื่อเป็นการลดจำนวนลูกค้าที่นำเสนอต่อคณะกรรมการพิจารณาสินเชื่อ ทำให้สามารถอนุมัติวงเงินได้เร็วขึ้น ในกรณีที่ลูกค้ารายนั้นๆ ไม่อยู่ในเกณฑ์ที่สามารถอนุมัติโดย JDA ได้ ให้นำเสนอต่อคณะกรรมการพิจารณาสินเชื่อเป็นผู้พิจารณาอนุมัติ

- **การจัดการสินเชื่อที่ไม่ก่อให้เกิดรายได้ (NPL)**

ความเสี่ยงจากสินเชื่อด้วยคุณภาพ (Non-performing Loan: NPL) เป็นความเสี่ยงที่สำคัญที่กระทบต่อความสามารถในการทำกำไรและความเพียงพอของเงินกองทุนของธนาคาร ดังนั้น ธนาคารจึงให้

ความสำคัญกับการติดตามและจัดการ NPL อย่างใกล้ชิดและระมัดระวัง และมีการตั้งสำรองค่าเผื่อหนี้สงสัยจะสูญอย่างเพียงพอ นอกจากนี้ ธนาคารมีการติดตามดูแลและบริหารจัดการลูกหนี้ที่มีปัญหาในเชิงรุกเพื่อเป็นมาตรการป้องกันไม่ให้สินเชื่อด้อยคุณภาพลง สำหรับการบริหารความเสี่ยงด้านเครดิตระดับ Portfolio นั้น ธนาคารตระหนักถึงความเสี่ยงจากการกระจุกตัวของสินเชื่อ โดยมีการกำหนดเพดานความเสี่ยง (Risk Limits) ในระดับที่เหมาะสม เช่น เพดานความเสี่ยงในระดับประเทศ เพดานความเสี่ยงในการให้เงินกู้ยืมต่อกลุ่มลูกค้า เพดานความเสี่ยงตามประเภทธุรกิจที่มี RAG (Red, Amber & Green) Indicators เพื่อช่วยในการกำหนดเพดานความเสี่ยงและควบคุมการกระจุกตัวของสินเชื่อ ตลอดจนเพื่อช่วยให้มีแนวทางที่ชัดเจนในการปล่อยสินเชื่อ กล่าวคือ “Red - ไม่ควรขยายสินเชื่อ” “Amber – ระมัดระวังในการปล่อยสินเชื่อ” และ “Green – ขยายสินเชื่อ” นอกจากนี้ ธนาคารได้มีการจัดทำกรอบภาวะวิกฤตเพื่อประเมินผลกระทบที่ธนาคารจะได้รับหากเกิดเหตุการณ์ภาวะเศรษฐกิจและการเงินตกต่ำ ในกรณีที่เป็นไปได้และกรณีรุนแรง

นอกจากนี้ ธนาคารยังได้มีการกำหนดนโยบายและกระบวนการที่เกี่ยวข้องกับความเสี่ยงด้านเครดิต เพื่อช่วยในการป้องกันหรือลดความเสี่ยงที่อาจจะเกิดขึ้นในอนาคต ซึ่งสามารถสรุปได้ดังนี้

● นโยบายการควบคุมดูแล และการติดตามหนี้

ธนาคารได้กำหนดหลักเกณฑ์การปฏิบัติงานในการบริหารและติดตามหนี้ที่มีปัญหาและมีแนวโน้มที่จะมีปัญหา (Watch List) อย่างใกล้ชิด เพื่อให้สามารถแก้ปัญหาได้อย่างรวดเร็ว มีประสิทธิภาพ และเพื่อให้การปฏิบัติงานในเรื่องการติดตามหนี้ที่มีปัญหาเป็นมาตรฐานเดียวกัน โดยธนาคารได้กำหนดแนวทางการปฏิบัติในการติดตามหนี้ตั้งแต่ประเภทลูกหนี้ที่มีแนวโน้มที่จะมีปัญหา ลูกหนี้ที่กล่าวถึงเป็นพิเศษ จนถึงลูกหนี้ที่ต่ำกว่ามาตรฐานลงมา และมีการทบทวนแนวทางการปฏิบัติอย่างสม่ำเสมอเพื่อปรับปรุงประสิทธิภาพให้ดียิ่งขึ้น นอกเหนือไปจากการจัดชั้นลูกหนี้ตามที่ธนาคารแห่งประเทศไทยกำหนดแล้ว ธนาคารยังมีการจัดชั้นหนี้ตามเกณฑ์คุณภาพ (Qualitative Criteria) ซึ่งเป็นการจัดชั้นล่วงหน้าสำหรับลูกหนี้ที่มีสัญญาณบ่งบอกว่าอาจมีปัญหา ก่อนที่จะมีการผิดนัดชำระหนี้ ทั้งนี้ เพื่อให้การบริหารจัดการคุณภาพกลุ่มลูกหนี้ที่คาดว่าจะมีปัญหาของธนาคารเป็นไปอย่างมีประสิทธิภาพมากขึ้น ธนาคารจึงได้จัดทำแนวทางการติดตามและรายงานผลลูกหนี้กลุ่มดังกล่าวขึ้นเรียกว่า Early Warning Process เพื่อใช้เป็นแนวทางให้กับเจ้าหน้าที่สินเชื่อในการตรวจสอบสถานะของลูกหนี้อย่างสม่ำเสมอ โดยมีการกำหนด Early Warning Indicators ซึ่งหากพบว่ามีแนวโน้มที่จะเป็นปัญหาในอนาคต จะได้มีการกำหนดแผนการปฏิบัติต่อลูกหนี้ดังกล่าวให้เหมาะสมและทันท่วงทีเพื่อลดความเสี่ยงให้แก่ธนาคาร ทั้งนี้ ลูกหนี้ที่คาดว่าจะมีปัญหาดังกล่าว จะถูกจัดให้เป็นลูกหนี้กลุ่ม Watch List โดยแบ่งเป็น 3 ระดับตามความรุนแรงของปัญหาและความเสี่ยง คือ Watch List-Low, Watch List-Medium และ Watch List-High ในส่วนของกลุ่ม Watch List-Low ยังถือว่าเป็นลูกหนี้จัดชั้นปกติของธนาคาร ขณะที่กลุ่ม Watch List-Medium และ Watch List-High ถือเป็นลูกหนี้จัดชั้นกล่าวถึงเป็นพิเศษ โดยลูกหนี้กลุ่ม Watch

List ทั้ง 3 ระดับดังกล่าว รวมถึงลูกหนี้ซึ่งเป็นสินเชื่อไม่ก่อให้เกิดรายได้ (Non-Performing Loan: NPL) ที่มี ยอดหนี้เกินกว่า 10 ล้านบาทขึ้นไป จะมีการรายงานสถานะและความคืบหน้าในการแก้ไขปัญหาต่อ คณะกรรมการคุณภาพสินทรัพย์ (Asset Quality Committee: AQC) เป็นประจำทุกเดือน

คณะกรรมการคุณภาพสินทรัพย์ จัดตั้งขึ้นเพื่อติดตาม ดูแล ให้คำแนะนำและพิจารณาอนุมัติการจัดการหนี้ของลูกหนี้กลุ่มดังกล่าว รวมถึงลูกหนี้กลุ่มอื่นที่ธนาคารต้องดูแลใกล้ชิด เพื่อให้ธนาคารสามารถจัดการหนี้ที่มีปัญหาและหนี้ที่มีแนวโน้มจะมีปัญหาได้อย่างมีประสิทธิภาพมากขึ้น ทั้งในการปรับระดับการจัดชั้นลูกหนี้ การตั้งสำรอง และการดำเนินการเพื่อเรียกคืนหนี้ ซึ่งจะเป็นการช่วยลดความเสียหายของธนาคาร และทำให้ธนาคารมีโอกาสได้รับเงินคืนจากสินเชื่อที่มีปัญหาหากกลับมาสูงขึ้น

นอกจากนี้ ในส่วนของสินเชื่อไม่ก่อให้เกิดรายได้ (Non-Performing Loan: NPL) และสินทรัพย์ รอกการขาย (Non-Performing Asset: NPA) ธนาคารได้ปรับปรุงนโยบายการบริหารและหลักเกณฑ์การ คำนวณมูลค่าเพื่อการจำหน่ายจากการคิดลดกระแสเงินสดที่คาดว่าจะได้รับ (Discounted Cash Flow) และ มูลค่าราคาตลาด (Fair Market Value) โดยให้ความสำคัญกับความโปร่งใส สามารถตรวจสอบได้ และช่วยลด ความเสียหายต่อธนาคาร

● นโยบายการปรับปรุงโครงสร้างหนี้

ธนาคารมีนโยบายที่จะดำเนินการปรับปรุงโครงสร้างหนี้ของลูกหนี้ที่ให้ความร่วมมือ มีศักยภาพ และมี แนวโน้มสามารถปฏิบัติตามเงื่อนไขที่ตกลงกันใหม่ได้ ทั้งนี้ เพื่อให้ธนาคารและลูกหนี้ได้รับประโยชน์จากการ ปรับปรุงโครงสร้างหนี้ร่วมกัน กล่าวคือ ธนาคารมีโอกาสได้รับชำระหนี้คืนสูงสุด หรือมีส่วนสูญเสียต่ำสุด ในขณะที่ลูกหนี้ยังคงสามารถดำเนินธุรกิจได้ต่อไป แต่อาจจะต้องรับความสูญเสียบางส่วนของตนด้วย โดย ธนาคารจะดำเนินการปรับปรุงโครงสร้างหนี้ตามหลักเกณฑ์ของธนาคารแห่งประเทศไทย และระมัดระวังมิให้ เป็นการหลีกเลี่ยงการจัดชั้นหนี้ การกันเงินสำรองเพิ่ม และการหลีกเลี่ยงหลักเกณฑ์การระงับรับรู้ดอกเบี้ยค้าง รับเป็นรายได้

ธนาคารพิจารณาการปรับปรุงโครงสร้างหนี้ โดยธนาคารจะถือปฏิบัติตามหลักเกณฑ์ ขั้นตอน และ วิธีการที่กำหนดไว้สำหรับกระบวนการปรับปรุงโครงสร้างหนี้ ซึ่งครอบคลุมการวิเคราะห์ลูกหนี้ การอนุมัติ การ จัดทำเอกสารสัญญา การติดตามและประเมินผล ซึ่งการปฏิบัติดังกล่าวจะต้องสอดคล้องกับกฎข้อบังคับของ ทางการและของธนาคาร นอกเหนือจากหน่วยงานภายในของธนาคารเป็นผู้รับผิดชอบในการดำเนินการและ ประสานงานในการปรับปรุงโครงสร้างหนี้แล้ว บางกรณีธนาคารอาจมอบหมายให้บุคคลที่สามที่เป็น ผู้ชำนาญการเฉพาะซึ่งได้รับอนุญาตให้ประกอบธุรกิจที่ปรึกษาทางการเงินให้เป็นที่ปรึกษาทางการเงิน หรือทำ การปรับปรุงโครงสร้างหนี้แทนธนาคารได้ โดยเงื่อนไขปรับปรุงโครงสร้างหนี้จะต้องนำเสนอขออนุมัติต่อ

คณะกรรมการธนาคาร หรือคณะกรรมการพิจารณาสินเชื่อ หรือคณะกรรมการคุณภาพสินทรัพย์ หรือผู้มีอำนาจอนุมัติตามคำสั่งของธนาคาร

- **นโยบายการจัดชั้นสินทรัพย์และการตั้งสำรองค่าเผื่อหนี้สงสัยจะสูญ**

ธนาคารได้ปฏิบัติตามหลักเกณฑ์ของธนาคารแห่งประเทศไทยที่กำหนดให้จัดชั้นสินทรัพย์และการตั้งค่าเผื่อหนี้สงสัยจะสูญตามอัตราที่กำหนดสำหรับสินทรัพย์จัดชั้นแต่ละประเภท ทั้งนี้ เป็นไปตามประกาศธนาคารแห่งประเทศไทย ที่ สนส. 5/2559 เรื่อง หลักเกณฑ์การจัดชั้นหนี้ และการกันเงินสำรองของสถาบันการเงิน ลงวันที่ 10 มิถุนายน 2559 หรือตามที่จะมีการแก้ไขโดยธนาคารแห่งประเทศไทยเป็นระยะๆ อย่างไรก็ตาม แนวทางปฏิบัติภายในของธนาคารจะมีหลักเกณฑ์ที่เข้มงวดกว่า โดยมีทั้งการจัดชั้นตามเกณฑ์คุณภาพและการจัดชั้นตามจำนวนวันค้างชำระตามที่ธนาคารแห่งประเทศไทยกำหนด โดยใช้ผลที่ด้อยกว่าระหว่างสองเกณฑ์ดังกล่าวเป็นผลสรุปการจัดชั้น เพื่อสะท้อนความเสี่ยงที่แท้จริงของลูกหนี้

นอกจากการกันเงินสำรองรายลูกหนี้/รายบัญชี (Specific Provision) ธนาคารอาจจะกำหนดให้มีการกันเงินสำรองทั่วไป (General Provision) ตามที่ธนาคารเห็นสมควร ทั้งนี้ เพื่อรองรับความเสียหายที่อาจเกิดขึ้น โดยไม่ได้คาดหมายจากวัฏจักรเศรษฐกิจและจากปัจจัยอื่นๆ

สำหรับบริษัทในกลุ่มธุรกิจทางการเงินที่ดำเนินธุรกิจเข้าซื้อ คือ บริษัท ซีไอเอ็มบี ไทย ออโต้ จำกัด และบริษัท เวลดีส์ จำกัด การจัดชั้นหนี้จะจัดตามระยะเวลาที่ค้างชำระตามหลักเกณฑ์ที่ธนาคารแห่งประเทศไทยกำหนดเป็นหลัก อย่างไรก็ตาม หากพบว่าข้อมูลที่น่าสงสัยได้ว่าลูกหนี้จะมีปัญหาในการชำระหนี้จะดำเนินการจัดชั้นหนี้ตามเกณฑ์คุณภาพทันที

สำหรับการคำนวณความเพียงพอของเงินกองทุนต่อสินทรัพย์เสี่ยงตามวิธี SA ทั้งในระดับธนาคารและระดับกลุ่มธุรกิจทางการเงินของธนาคาร ได้แบ่งเงินกันสำรองไว้สำหรับสินทรัพย์และรายการนอกงบดุล ดังนี้

- **General Provision** คือ เงินสำรองสำหรับสินทรัพย์จัดชั้นปกติทั้งหมดที่สามารถนับเป็นเงินกองทุนชั้นที่ 2 ได้ แต่ไม่รวมถึงเงินสำรองสำหรับสินทรัพย์จัดชั้นปกติส่วนที่นับเป็น Specific Provision แล้ว โดยเงินสำรองสำหรับลูกหนี้ชั้นปกติ คิดค่าเผื่อหนี้สงสัยจะสูญในอัตราร้อยละ 1 ของมูลหนี้หลังหักหลักประกัน
- **Specific Provision** ประกอบด้วย เงินสำรองสำหรับลูกหนี้ชั้นกล่าวถึงเป็นพิเศษ ซึ่งคิดค่าเผื่อหนี้สงสัยจะสูญในอัตราร้อยละ 2 ของมูลหนี้หลังหักหลักประกัน และเงินสำรองค่าเผื่อหนี้สงสัยจะสูญ สำหรับลูกหนี้ที่จัดชั้นต่ำกว่ามาตรฐาน จัดชั้นสงสัย และจัดชั้นสงสัยจะสูญในอัตราร้อยละ 100 ของส่วนต่างระหว่างยอดหนี้ตามบัญชีกับมูลค่าปัจจุบันของกระแสเงินสดที่คาดว่าจะได้รับจากลูกหนี้หรือมูลค่าปัจจุบันของกระแสเงินสดที่คาดว่าจะได้รับจากการจำหน่ายหลักประกัน ทั้งนี้ อัตราดอกเบี้ยคิดลดและระยะเวลาที่คาดว่าจะจำหน่ายหลักประกันได้อ้างอิงตามหลักเกณฑ์

ของธนาคารแห่งประเทศไทย รวมถึงเงินสำรองที่กันไว้สำหรับส่วนที่ลดลงจากการปรับลดมูลค่าตามราคาตลาดของตราสารหนี้และตราสารทุนที่ถือไว้เพื่อค้าและเพื่อขาย และมูลค่าการด้อยค่า

- **คำจำกัดความของการผิมนัดชำระหนี้ และการด้อยค่าของสินทรัพย์**

1. **การผิมนัดชำระหนี้**

ธนาคารได้กำหนดนโยบายการบัญชีที่เกี่ยวข้องกับการรับรู้รายได้เมื่อลูกหนี้ผิมนัดชำระหนี้ ค้างชำระดอกเบี้ยเกินกว่าสามเดือนนับจากวันที่ครบกำหนดชำระ หรือมีความไม่แน่นอนเกี่ยวกับการชำระหนี้ ธนาคารจะหยุดรับรู้รายได้ตามเกณฑ์คงค้าง ยกเลิกรายได้สำหรับดอกเบี้ยจากเงินให้กู้ยืมที่ค้างชำระที่ธนาคารบันทึกบัญชีเป็นรายได้แล้วออกจากบัญชีเพื่อให้เป็นไปตามประกาศของธนาคารแห่งประเทศไทย และจะใช้เกณฑ์รับชำระเงินแทน ธนาคารจะรับรู้รายได้ตามเกณฑ์คงค้างได้ใหม่เมื่อลูกหนี้ได้ชำระเงินต้นและดอกเบี้ยที่ยังคงค้างครบถ้วนแล้ว

ธนาคารจะรับรู้รายได้ สำหรับลูกหนี้ภายหลังจากการปรับโครงสร้างหนี้ใหม่ตามเกณฑ์คงค้าง ยกเว้นหนี้ที่ตามสัญญาปรับโครงสร้างหนี้ที่อยู่ระหว่างการติดตามผลการปฏิบัติตามเงื่อนไขการปรับโครงสร้างหนี้ใหม่ ซึ่งจะรับรู้รายได้ตามเกณฑ์รับชำระเงินจนกว่าลูกหนี้จะปฏิบัติตามเงื่อนไขการปรับโครงสร้างหนี้ติดต่อกันไม่น้อยกว่าสามเดือนหรือสามงวดการชำระเงินแล้วแต่ระยะเวลาใดจะนานกว่า

2. **การด้อยค่าของสินทรัพย์**

ธนาคารจะพิจารณาการด้อยค่าเมื่อมีเหตุการณ์ หรือสถานการณ์บ่งชี้ว่ามูลค่าที่คาดว่าจะได้รับคืนต่ำกว่าราคาตามบัญชีอย่างมีสาระสำคัญและเป็นระยะเวลานาน

- **นโยบายการทำธุรกรรมภายในกลุ่มธุรกิจทางการเงิน**

เพื่อให้เป็นไปตามหลักธรรมาภิบาลที่ดี ธนาคารได้จัดทำ “นโยบายการทำธุรกรรมภายในกลุ่มธุรกิจทางการเงิน” สำหรับใช้เป็นแนวทางในการบริหารความเสี่ยงการทำธุรกรรมภายในกลุ่มธุรกิจทางการเงินให้ เป็นไปอย่างมีประสิทธิภาพ สามารถระบุ วัด ติดตามและควบคุมความเสี่ยงที่อาจเกิดขึ้นจากการทำธุรกรรมต่างๆ ได้

นโยบายฉบับนี้กำหนดให้การทำธุรกรรมภายในกลุ่มธุรกิจทางการเงินต้องเป็นไปตามกฎเกณฑ์ของ ธปท. กล่าวคือ กระบวนการในการทำธุรกรรมภายในกลุ่มธุรกิจทางการเงินจะต้องเป็นกระบวนการเดียวกับการทำธุรกรรมกับบุคคลทั่วไป การทำเอกสารสัญญาที่มีผลบังคับทางกฎหมายและข้อกำหนด/เงื่อนไขต่างๆ จะต้องเป็นไปตามปกติเสมือนหนึ่งการทำธุรกรรมกับบุคคลทั่วไปที่มีความเสี่ยงระดับเดียวกัน เป็นต้น

ตารางที่ 4 มูลค่ายอดคงค้างของสินทรัพย์ในงบแสดงฐานะการเงินและรายการนอกงบแสดงฐานะการเงินที่สำคัญก่อนพิจารณาผลการปรับลดความเสี่ยงด้านเครดิต

หน่วย : ล้านบาท

รายการ	กลุ่มธุรกิจทางการเงิน		เฉพาะธนาคาร	
	31 ธ.ค. 2562	31 ธ.ค. 2561	31 ธ.ค. 2562	31 ธ.ค. 2561
1. สินทรัพย์ในงบแสดงฐานะการเงิน	366,495	338,469	358,790	331,758
1.1 เงินให้สินเชื่อรวมสุทธิ ^{1/}	232,775	218,684	225,286	212,079
1.2 เงินลงทุนในตราสารหนี้สุทธิ ^{2/}	86,704	92,082	86,704	92,082
1.3 เงินฝาก (รวมดอกเบี้ยค้างรับ)	3,557	4,307	3,341	4,201
1.4 สินทรัพย์ตราสารอนุพันธ์	43,459	23,396	43,459	23,396
2. รายการนอกงบแสดงฐานะการเงิน ^{3/}	3,710,588	4,006,962	3,712,738	4,009,112
2.1 การรับอวัลต์ตัวเงิน การค้าประกันการกู้ยืมเงิน และ เล็ดเตอร์ออฟเครดิต	605	1,465	2,755	3,615
2.2 สัญญาอนุพันธ์นอกตลาด ^{4/}	3,688,546	3,978,745	3,688,546	3,978,745
2.3 วงเงินที่ยังมิได้เบิกใช้ซึ่งธนาคารได้ผูกพันไว้แล้ว (Undrawn committed line)	21,437	26,752	21,437	26,752

^{1/} รวมดอกเบี้ยค้างรับ และสุทธิหลังหักรายได้รอการตัดบัญชี ค่าเผื่อหนี้สงสัยจะสูญ และค่าเผื่อการปรับมูลค่าจากการปรับโครงสร้างหนี้ และรวมเงินให้สินเชื่อสุทธิของรายการระหว่างธนาคารและตลาดเงินด้วย

^{2/} หมายรวมถึงเงินลงทุนในลูกหนี้ด้วย ซึ่งไม่รวมดอกเบี้ยค้างรับ และสุทธิหลังค่าเผื่อการปรับมูลค่าของหลักทรัพย์ และค่าเผื่อการด้อยค่าของหลักทรัพย์

^{3/} ก่อนคุณค่าแปลงสภาพ

^{4/} รวมถึงอนุพันธ์ที่เกี่ยวข้องกับตราสารทุนด้วย

ตารางที่ 5 มูลค่ายอดคงค้างของสินทรัพย์ในงบแสดงฐานะการเงินและรายการนอกงบแสดงฐานะการเงินที่สำคัญ ก่อนพิจารณาผลการปรับลดความเสี่ยงด้านเครดิต
 จำแนกตามประเทศหรือภูมิภาคของลูกค้าหนี้

กลุ่มธุรกิจทางการเงิน

หน่วย : ล้านบาท

ประเทศหรือภูมิภาคของลูกค้าหนี้	31 ธ.ค. 2562								
	สินทรัพย์ในงบแสดงฐานะการเงิน					รายการนอกงบแสดงฐานะการเงิน ^{3/}			
	รวม	เงินให้สินเชื่อ รวมสุทธิ ^{1/}	เงินลงทุนใน ตราสารหนี้ สุทธิ ^{2/}	เงินฝาก (รวมดอกเบี้ย ค้างรับ)	สินทรัพย์ ตราสาร อนุพันธ์	รวม	การรับอวัลต์ตัวเงิน การค้าประกันการ กู้ยืมเงิน และเล็ด เตอร์ออฟเครดิต	สัญญา อนุพันธ์ นอกตลาด ^{4/}	วงเงินที่ยัง มิได้เบิกใช้ซึ่ง ธนาคารได้ ผูกพันไว้แล้ว
1. ประเทศไทย	351,278	236,793	86,602	2,140	25,743	1,633,994	605	1,612,005	21,384
2. กลุ่มเอเชียแปซิฟิก ไม่รวมประเทศไทย	7,810	642	102	777	6,289	430,141	-	430,088	53
3. กลุ่มอเมริกาเหนือและละตินอเมริกา	5,549	-	-	563	4,986	735,812	-	735,812	-
4. กลุ่มแอฟริกาและตะวันออกกลาง	17	-	-	-	17	9,389	-	9,389	-
5. กลุ่มยุโรป	6,479	-	-	55	6,424	901,252	-	901,252	-
6. กลุ่มโอเชียเนีย	1,076	1,054	-	22	-	-	-	-	-
รวม	372,209	238,489	86,704	3,557	43,459	3,710,588	605	3,688,546	21,437
หัก General provision	(5,714)	(5,714)	-	-	-	-	-	-	-
รวม	366,495	232,775	86,704	3,557	43,459	3,710,588	605	3,688,546	21,437

^{1/} รวมดอกเบี้ยค้างรับ และสุทธิหลังหักภายใต้การตัดบัญชี ค่าเผื่อนี้สงสัยจะสูญ และค่าเผื่อการปรับมูลค่าจากการปรับโครงสร้างหนี้ และรวมเงินให้สินเชื่อสุทธิของรายการระหว่างธนาคารและตลาดเงินด้วย

^{2/} หมายถึงเงินลงทุนในลูกหนี้ด้วย ซึ่งไม่รวมดอกเบี้ยค้างรับ และสุทธิหลังค่าเผื่อการปรับมูลค่าของหลักทรัพย์ และค่าเผื่อการด้อยค่าของหลักทรัพย์

^{3/} ก่อนคุณค่าแปลงสภาพ

^{4/} รวมถึงอนุพันธ์ที่เกี่ยวข้องกับตราสารทุนด้วย

กลุ่มธุรกิจทางการเงิน

หน่วย : ล้านบาท

ประเทศหรือภูมิภาคของลูกค้า	31 ธ.ค. 2561								
	สินทรัพย์ในงบแสดงฐานะการเงิน					รายการนอกงบแสดงฐานะการเงิน ^{3/}			
	รวม	เงินให้สินเชื่อ รวมสุทธิ ^{1/}	เงินลงทุนใน ตราสารหนี้ สุทธิ ^{2/}	เงินฝาก (รวมดอกเบี้ย ค้างรับ)	สินทรัพย์ ตราสาร อนุพันธ์	รวม	การรับอวัลต์เงิน การค้าประกันการ กู้ยืมเงิน และเล็ด เตอร์ออฟเครดิต	สัญญา อนุพันธ์ นอกตลาด ^{4/}	วงเงินที่ยังมีได้ เบิกใช้ซึ่ง ธนาคารได้ ผูกพันไว้แล้ว
1. ประเทศไทย	330,417	221,766	92,082	3,253	13,316	1,651,318	1,465	1,623,150	26,703
2. กลุ่มเอเชียแปซิฟิก ไม่รวมประเทศไทย	4,883	742	-	668	3,473	586,008	-	585,959	49
3. กลุ่มอเมริกาเหนือและละตินอเมริกา	4,070	804	-	357	2,909	840,458	-	840,458	-
4. กลุ่มแอฟริกาและตะวันออกกลาง	-	-	-	-	-	11,960	-	11,960	-
5. กลุ่มยุโรป	3,718	-	-	20	3,698	917,218	-	917,218	-
6. กลุ่มโอเชียเนีย	1,154	1,145	-	9	-	-	-	-	-
รวม	344,242	224,457	92,082	4,307	23,396	4,006,962	1,465	3,978,745	26,752
หัก General provision	(5,773)	(5,773)	-	-	-	-	-	-	-
รวม	338,469	218,684	92,082	4,307	23,396	4,006,962	1,465	3,978,745	26,752

^{1/} รวมดอกเบี้ยค้างรับ และสุทธิหลังหักรายได้รอการตัดบัญชี ค่าเผื่อนหนี้สงสัยจะสูญ และค่าเผื่อการปรับมูลค่าจากการปรับโครงสร้างหนี้ และรวมเงินให้สินเชื่อสุทธิของรายการระหว่างธนาคารและตลาดเงินด้วย

^{2/} หมายรวมถึงเงินลงทุนในลูกหนี้ด้วย ซึ่งไม่รวมดอกเบี้ยค้างรับ และสุทธิหลังค่าเผื่อการปรับมูลค่าของหลักทรัพย์ และค่าเผื่อการด้อยค่าของหลักทรัพย์

^{3/} ก่อนคุณค่าแปลงสภาพ

^{4/} รวมถึงอนุพันธ์ที่เกี่ยวข้องกับตราสารทุนด้วย

เฉพาะธนาคาร

หน่วย : ล้านบาท

ประเทศหรือภูมิภาคของลูกค้า	31 ธ.ค. 2562								
	สินทรัพย์ในงบแสดงฐานะการเงิน					รายการนอกงบแสดงฐานะการเงิน ^{3/}			
	รวม	เงินให้สินเชื่อ รวมสุทธิ ^{1/}	เงินลงทุนใน ตราสารหนี้ สุทธิ ^{2/}	เงินฝาก (รวมดอกเบี้ย ค้างรับ)	สินทรัพย์ ตราสาร อนุพันธ์	รวม	การรับอวัลต์เงิน การค้ำประกันการ กู้ยืมเงิน และเล็ด เตอร์ออฟเครดิต	สัญญา อนุพันธ์นอก ตลาด ^{4/}	วงเงินที่ยังมีได้ เบิกใช้ซึ่ง ธนาคารได้ ผูกพันไว้แล้ว
1. ประเทศไทย	342,941	228,672	86,602	1,924	25,743	1,636,144	2,755	1,612,005	21,384
2. กลุ่มเอเชียแปซิฟิก ไม่รวมประเทศไทย	7,810	642	102	777	6,289	430,141	-	430,088	53
3. กลุ่มอเมริกาเหนือและละตินอเมริกา	5,549	-	-	563	4,986	735,812	-	735,812	-
4. กลุ่มแอฟริกาและตะวันออกกลาง	17	-	-	-	17	9,389	-	9,389	-
5. กลุ่มยุโรป	6,479	-	-	55	6,424	901,252	-	901,252	-
6. กลุ่มโอเชียเนีย	1,076	1,054	-	22	-	-	-	-	-
รวม	363,872	230,368	86,704	3,341	43,459	3,712,738	2,755	3,688,546	21,437
หัก General provision	(5,082)	(5,082)	-	-	-	-	-	-	-
รวม	358,790	225,286	86,704	3,341	43,459	3,712,738	2,755	3,688,546	21,437

^{1/} รวมดอกเบี้ยค้างรับ และสุทธิหลังหักรายได้รอการตัดบัญชี ค่าเผื่อนี้สงสัยจะสูญ และค่าเผื่อการปรับมูลค่าจากการปรับโครงสร้างหนี้ และรวมเงินให้สินเชื่อสุทธิของรายการระหว่างธนาคารและตลาดเงินด้วย

^{2/} หมายรวมถึงเงินลงทุนในลูกหนี้ด้วย ซึ่งไม่รวมดอกเบี้ยค้างรับ และสุทธิหลังค่าเผื่อการปรับมูลค่าของหลักทรัพย์ และค่าเผื่อการด้อยค่าของหลักทรัพย์

^{3/} ก่อนคุณค่าแปลงสภาพ

^{4/} รวมถึงอนุพันธ์ที่เกี่ยวข้องกับตราสารทุนด้วย

เฉพาะธนาคาร

หน่วย : ล้านบาท

ประเทศหรือภูมิภาคของลูกค้า	31 ธ.ค. 2561								
	สินทรัพย์ในงบแสดงฐานะการเงิน					รายการนอกงบแสดงฐานะการเงิน ^{3/}			
	รวม	เงินให้สินเชื่อ รวมสุทธิ ^{1/}	เงินลงทุนใน ตราสารหนี้ สุทธิ ^{2/}	เงินฝาก (รวมดอกเบี้ย ค้างรับ)	สินทรัพย์ ตราสาร อนุพันธ์	รวม	การรับอวัลต์เงิน การค้ำประกันการ กู้ยืมเงิน และเล็ด เตอร์ออฟเครดิต	สัญญา อนุพันธ์นอก ตลาด ^{4/}	วงเงินที่ยังมีได้ เบิกใช้ซึ่ง ธนาคารได้ ผูกพันไว้แล้ว
1. ประเทศไทย	323,203	214,658	92,082	3,147	13,316	1,653,468	3,615	1,623,150	26,703
2. กลุ่มเอเชียแปซิฟิก ไม่รวมประเทศไทย	4,883	742	-	668	3,473	586,008	-	585,959	49
3. กลุ่มอเมริกาเหนือและละตินอเมริกา	4,070	804	-	357	2,909	840,458	-	840,458	-
4. กลุ่มแอฟริกาและตะวันออกกลาง	-	-	-	-	-	11,960	-	11,960	-
5. กลุ่มยุโรป	3,718	-	-	20	3,698	917,218	-	917,218	-
6. กลุ่มโอเชียเนีย	1,154	1,145	-	9	-	-	-	-	-
รวม	337,028	217,349	92,082	4,201	23,396	4,009,112	3,615	3,978,745	26,752
หัก General provision	(5,270)	(5,270)	-	-	-	-	-	-	-
รวม	331,758	212,079	92,082	4,201	23,396	4,009,112	3,615	3,978,745	26,752

^{1/} รวมดอกเบี้ยค้างรับ และสุทธิหลังหักรายได้รอการตัดบัญชี ค่าเผื่อนี้สงสัยจะสูญ และค่าเผื่อการปรับมูลค่าจากการปรับโครงสร้างหนี้ และรวมเงินให้สินเชื่อสุทธิของรายการระหว่างธนาคารและตลาดเงินด้วย

^{2/} หมายรวมถึงเงินลงทุนในลูกหนี้ด้วย ซึ่งไม่รวมดอกเบี้ยค้างรับ และสุทธิหลังค่าเผื่อการปรับมูลค่าของหลักทรัพย์ และค่าเผื่อการด้อยค่าของหลักทรัพย์

^{3/} ก่อนคุณค่าแปลงสภาพ

^{4/} รวมถึงอนุพันธ์ที่เกี่ยวข้องกับตราสารทุนด้วย

ตารางที่ 6 มูลค่ายอดคงค้างของสินทรัพย์ในงบแสดงฐานะการเงินและรายการนอกงบแสดงฐานะการเงิน ก่อนพิจารณาผลการปรับลดความเสี่ยงด้านเครดิต
 จำแนกตามอายุสัญญาที่เหลือ

หน่วย: ล้านบาท

รายการ	กลุ่มธุรกิจทางการเงิน							
	31 ธ.ค. 2562				31 ธ.ค. 2561			
	อายุไม่ เกิน 1 ปี	อายุเกิน 1 ปี	General provision	รวม	อายุไม่ เกิน 1 ปี	อายุเกิน 1 ปี	General provision	รวม
1. สินทรัพย์ในงบแสดงฐานะการเงิน	63,001	309,208	(5,714)	366,495	75,315	268,927	(5,773)	338,469
1.1 เงินให้สินเชื่อรวมสุทธิ ^{1/}	39,901	198,288	(5,714)	232,775	43,745	180,712	(5,773)	218,684
1.2 เงินลงทุนในตราสารหนี้สุทธิ ^{2/}	7,919	78,785	-	86,704	16,543	75,539	-	92,082
1.3 เงินฝาก (รวมดอกเบี้ยค้างรับ)	3,557	-	-	3,557	4,307	-	-	4,307
1.4 สินทรัพย์ตราสารอนุพันธ์	11,624	31,835	-	43,459	10,720	12,676	-	23,396
2. รายการนอกงบแสดงฐานะการเงิน ^{3/}	2,070,244	1,640,344	-	3,710,588	2,530,353	1,476,609	-	4,006,962
2.1 การรับอวัลด์เงิน การค้าประกันการกู้ยืมเงิน และเล็ดเตอร์ออฟเครดิต	605	-	-	605	1,465	-	-	1,465
2.2 สัญญาอนุพันธ์นอกตลาด ^{4/}	2,058,363	1,630,183	-	3,688,546	2,507,771	1,470,974	-	3,978,745
2.3 วงเงินที่ยังมิได้เบิกใช้ซึ่งธนาคารได้ผูกพันไว้แล้ว (Undrawn committed line)	11,276	10,161	-	21,437	21,117	5,635	-	26,752

^{1/} รวมดอกเบี้ยค้างรับ และสุทธิหลังหักรายได้รายการตัดบัญชี ค่าเผื่อนี้สงสัยจะสูญ และค่าเผื่อการปรับมูลค่าจากการปรับโครงสร้างหนี้ และรวมเงินให้สินเชื่อสุทธิของรายการระหว่างธนาคารและตลาดเงินด้วย

^{2/} หมายรวมถึงเงินลงทุนในลูกหนี้ด้วย ซึ่งไม่รวมดอกเบี้ยค้างรับ และสุทธิหลังค่าเผื่อการปรับมูลค่าของหลักทรัพย์ และค่าเผื่อการด้อยค่าของหลักทรัพย์

^{3/} ก่อนคุณค่าแปลงสภาพ

^{4/} รวมถึงอนุพันธ์ที่เกี่ยวข้องกับตราสารทุนด้วย

รายการ	เฉพาะธนาคาร							
	31 ธ.ค. 2562				31 ธ.ค. 2561			
	อายุไม่เกิน 1 ปี	อายุเกิน 1 ปี	General provision	รวม	อายุไม่เกิน 1 ปี	อายุเกิน 1 ปี	General provision	รวม
1. สินทรัพย์ในงบแสดงฐานะการเงิน	78,166	285,706	(5,082)	358,790	80,315	256,713	(5,270)	331,758
1.1 เงินให้สินเชื่อรวมสุทธิ ^{1/}	55,282	175,086	(5,082)	225,286	48,851	168,498	(5,270)	212,079
1.2 เงินลงทุนในตราสารหนี้สุทธิ ^{2/}	7,919	78,785	-	86,704	16,543	75,539	-	92,082
1.3 เงินฝาก (รวมดอกเบี้ยค้างรับ)	3,341	-	-	3,341	4,201	-	-	4,201
1.4 สินทรัพย์ตราสารอนุพันธ์	11,624	31,835	-	43,459	10,720	12,676	-	23,396
2. รายการนอกงบแสดงฐานะการเงิน ^{3/}	2,072,394	1,640,344	-	3,712,738	2,530,353	1,478,759	-	4,009,112
2.1 การรับอาวัลตัวเงิน การค้ำประกันการกู้ยืมเงิน และเล็ดเตอร์ออฟเครดิต	2,755	-	-	2,755	1,465	2,150	-	3,615
2.2 สัญญาอนุพันธ์นอกตลาด ^{4/}	2,058,363	1,630,183	-	3,688,546	2,507,771	1,470,974	-	3,978,745
2.3 วงเงินที่ยังมิได้เบิกใช้ซึ่งธนาคารได้ผูกพันไว้แล้ว (Undrawn committed line)	11,276	10,161	-	21,437	21,117	5,635	-	26,752

^{1/} รวมดอกเบี้ยค้างรับ และสุทธิหลังหักรายได้จากการตัดบัญชี ค่าเผื่อนี้สงสัยจะสูญ และค่าเผื่อการปรับมูลค่าจากการปรับโครงสร้างหนี้ และรวมเงินให้สินเชื่อสุทธิของรายการระหว่างธนาคารและตลาดเงินด้วย

^{2/} หมายรวมถึงเงินลงทุนในลูกหนี้ด้วย ซึ่งไม่รวมดอกเบี้ยค้างรับ และสุทธิหลังค่าเผื่อการปรับมูลค่าของหลักทรัพย์ และค่าเผื่อการด้อยค่าของหลักทรัพย์

^{3/} ก่อนคุณค่าแปลงสภาพ

^{4/} รวมถึงอนุพันธ์ที่เกี่ยวข้องกับตราสารทุนด้วย

ตารางที่ 7 มูลค่ายอดคงค้างเงินให้สินเชื่อรวมดอกเบี้ยค้างรับ และเงินลงทุนในตราสารหนี้ ก่อนพิจารณาผลการปรับลดความเสี่ยงด้านเครดิต จำแนกตามประเทศหรือภูมิภาคของลูกค้าหนี้ และตามเกณฑ์การจัดชั้นที่ ธปท. กำหนด

กลุ่มธุรกิจทางการเงิน

หน่วย : ล้านบาท

ประเทศหรือภูมิภาคของลูกค้าหนี้	31 ธ.ค. 2562						เงินลงทุนในตราสารหนี้* สงสัยจะสูญ
	เงินให้สินเชื่อรวมดอกเบี้ยค้างรับ ^{1/}						
	ปกติ	กล่าวถึงเป็นพิเศษ	ต่ำกว่ามาตรฐาน	สงสัย	สงสัยจะสูญ	รวม	
ประเทศไทย	218,405	12,324	3,418	1,575	5,991	241,713	-
กลุ่มเอเชียแปซิฟิก ไม่รวมประเทศไทย	325	-	-	-	317	642	-
กลุ่มอเมริกาเหนือและละตินอเมริกา	-	-	-	-	-	-	-
กลุ่มแอฟริกาและตะวันออกกลาง	-	-	-	-	-	-	-
กลุ่มยุโรป	-	-	-	-	-	-	-
กลุ่มโอเชียเนีย	1,054	-	-	-	-	1,054	-
รวม	219,784	12,324	3,418	1,575	6,308	243,409	-

* หมายถึงเงินลงทุนในลูกหนี้ด้วย

^{1/} รวมยอดคงค้างเงินให้สินเชื่อและดอกเบี้ยค้างรับของรายการระหว่างธนาคารและตลาดเงิน

หน่วย : ล้านบาท

ประเทศหรือภูมิภาคของลูกค้าหนี้	31 ธ.ค. 2561						เงินลงทุนในตราสารหนี้* สงสัยจะสูญ
	เงินให้สินเชื่อรวมดอกเบี้ยค้างรับ ^{1/}						
	ปกติ	กล่าวถึงเป็นพิเศษ	ต่ำกว่ามาตรฐาน	สงสัย	สงสัยจะสูญ	รวม	
ประเทศไทย	204,386	12,614	2,693	2,305	4,401	226,399	-
กลุ่มเอเชียแปซิฟิก ไม่รวมประเทศไทย	420	-	-	-	508	928	-
กลุ่มอเมริกาเหนือและละตินอเมริกา	804	-	-	-	-	804	-
กลุ่มแอฟริกาและตะวันออกกลาง	-	-	-	-	-	-	-
กลุ่มยุโรป	-	-	-	-	-	-	-
กลุ่มโอเชียเนีย	1,145	-	-	-	-	1,145	-
รวม	206,755	12,614	2,693	2,305	4,909	229,276	-

* หมายถึงเงินลงทุนในลูกหนี้ด้วย

^{1/} รวมยอดคงค้างเงินให้สินเชื่อและดอกเบี้ยค้างรับของรายการระหว่างธนาคารและตลาดเงิน

เฉพาะธนาคาร

หน่วย : ล้านบาท

ประเทศหรือภูมิภาคของลูกค้าหนี้	31 ธ.ค. 2562						เงินลงทุนใน ตราสารหนี้* สงสัยจะสูญ
	เงินให้สินเชื่อรวมดอกเบี้ยค้างรับ ^{1/}					รวม	
	ปกติ	กล่าวถึงเป็นพิเศษ	ต่ำกว่ามาตรฐาน	สงสัย	สงสัยจะสูญ		
ประเทศไทย	215,600	7,061	2,877	1,572	5,986	233,096	-
กลุ่มเอเชียแปซิฟิก ไม่รวมประเทศไทย	325	-	-	-	317	642	-
กลุ่มอเมริกาเหนือและละตินอเมริกา	-	-	-	-	-	-	-
กลุ่มแอฟริกาและตะวันออกกลาง	-	-	-	-	-	-	-
กลุ่มยุโรป	-	-	-	-	-	-	-
กลุ่มโอเชียเนีย	1,054	-	-	-	-	1,054	-
รวม	216,979	7,061	2,877	1,572	6,303	234,792	-

* หมายรวมถึงเงินลงทุนในลูกหนี้ด้วย

^{1/} รวมยอดคงค้างเงินให้สินเชื่อและดอกเบี้ยค้างรับของรายการระหว่างธนาคารและตลาดเงิน

หน่วย : ล้านบาท

ประเทศหรือภูมิภาคของลูกค้าหนี้	31 ธ.ค. 2561						เงินลงทุนใน ตราสารหนี้* สงสัยจะสูญ
	เงินให้สินเชื่อรวมดอกเบี้ยค้างรับ ^{1/}					รวม	
	ปกติ	กล่าวถึงเป็นพิเศษ	ต่ำกว่ามาตรฐาน	สงสัย	สงสัยจะสูญ		
ประเทศไทย	201,351	8,578	2,327	2,302	4,399	218,957	-
กลุ่มเอเชียแปซิฟิก ไม่รวมประเทศไทย	420	-	-	-	508	928	-
กลุ่มอเมริกาเหนือและละตินอเมริกา	804	-	-	-	-	804	-
กลุ่มแอฟริกาและตะวันออกกลาง	-	-	-	-	-	-	-
กลุ่มยุโรป	-	-	-	-	-	-	-
กลุ่มโอเชียเนีย	1,145	-	-	-	-	1,145	-
รวม	203,720	8,578	2,327	2,302	4,907	221,834	-

* หมายรวมถึงเงินลงทุนในลูกหนี้ด้วย

^{1/} รวมยอดคงค้างเงินให้สินเชื่อและดอกเบี้ยค้างรับของรายการระหว่างธนาคารและตลาดเงิน

ตารางที่ 8 มูลค่าของเงินสำรองที่กันไว้ (General provision และ Specific provision) และหนี้สูญที่ตัดออกจากบัญชีระหว่างปี สำหรับเงินให้สินเชื่อรวมดอกเบี้ยค้างรับ และเงินลงทุนในตราสารหนี้ จำแนกตามประเทศหรือภูมิภาค

กลุ่มธุรกิจทางการเงิน

หน่วย : ล้านบาท

ประเทศหรือภูมิภาคของลูกค้า	31 ธ.ค. 2562				31 ธ.ค. 2561			
	เงินให้สินเชื่อรวมดอกเบี้ยค้างรับ ^{1/}			เงินลงทุนใน ตราสารหนี้ Specific provision ^{3/}	เงินให้สินเชื่อรวมดอกเบี้ยค้างรับ ^{1/}			เงินลงทุนใน ตราสารหนี้ Specific provision ^{3/}
	General provision ^{2/}	Specific provision	มูลค่าหนี้สูญที่ ตัดออกจาก บัญชีระหว่างปี		General provision ^{2/}	Specific provision	มูลค่าหนี้สูญที่ ตัดออกจาก บัญชีระหว่างปี	
ประเทศไทย		4,919	2,519	21		4,632	2,403	263
กลุ่มเอเชียแปซิฟิก ไม่รวมประเทศไทย		-	-	-		186	-	-
กลุ่มอเมริกาเหนือและละตินอเมริกา		-	-	-		-	-	-
กลุ่มแอฟริกาและตะวันออกกลาง		-	-	-		-	-	-
กลุ่มยุโรป		-	-	-		-	-	-
กลุ่มโอเชียเนีย		-	-	-		-	-	-
รวม	5,714	4,919	2,519	21	5,773	4,818	2,403	263

^{1/} รวมมูลค่าเงินสำรองที่กันไว้และหนี้สูญที่ตัดออกจากบัญชีระหว่างงวดของเงินให้สินเชื่อรวมดอกเบี้ยค้างรับของรายการระหว่างธนาคารและตลาดเงินด้วย

^{2/} ให้เปิดเผยเป็นยอดรวม

^{3/} หมายถึงเงินลงทุนในลูกหนี้ด้วย

เฉพาะธนาคาร

หน่วย : ล้านบาท

ประเทศหรือภูมิภาคของลูกค้า	31 ธ.ค. 2562				31 ธ.ค. 2561			
	เงินให้สินเชื่อรวมดอกเบี้ยค้างรับ ^{1/}			เงินลงทุนใน ตราสารหนี้ Specific provision ^{3/}	เงินให้สินเชื่อรวมดอกเบี้ยค้างรับ ^{1/}			เงินลงทุนใน ตราสารหนี้ Specific provision ^{3/}
	General provision ^{2/}	Specific provision	มูลค่าหนี้สูญที่ ตัดออกจาก บัญชีระหว่างปี		General provision ^{2/}	Specific provision	มูลค่าหนี้สูญที่ ตัดออกจาก บัญชีระหว่างปี	
ประเทศไทย		4,423	1,424	21		4,298	1,393	263
กลุ่มเอเชียแปซิฟิก ไม่รวมประเทศไทย		-	-	-		186	-	-
กลุ่มอเมริกาเหนือและละตินอเมริกา		-	-	-		-	-	-
กลุ่มแอฟริกาและตะวันออกกลาง		-	-	-		-	-	-
กลุ่มยุโรป		-	-	-		-	-	-
กลุ่มโอเชียเนีย		-	-	-		-	-	-
รวม	5,082	4,423	1,424	21	5,270	4,484	1,393	263

^{1/} รวมมูลค่าเงินสำรองที่เกินไว้และหนี้สูญที่ตัดออกจากบัญชีระหว่างงวดของเงินให้สินเชื่อรวมดอกเบี้ยค้างรับของรายการระหว่างธนาคารและตลาดเงินด้วย

^{2/} ให้เปิดเผยเป็นยอดรวม

^{3/} หมายถึงเงินลงทุนในลูกหนี้ด้วย

ตารางที่ 9 มูลค่ายอดคงค้างเงินให้สินเชื่อรวมดอกเบี้ยค้างรับ* ก่อนพิจารณาผลการปรับลดความเสี่ยง
 ด้านเครดิต จำแนกตามประเภทธุรกิจและเกณฑ์การจัดชั้นที่ ธปท. กำหนด

กลุ่มธุรกิจทางการเงิน

หน่วย : ล้านบาท

ประเภทธุรกิจ	31 ธ.ค. 2562					
	ปกติ	กล่าวถึง เป็นพิเศษ	ต่ำกว่า มาตรฐาน	สงสัย	สงสัย จะสูญ	รวมทั้งสิ้น
การเกษตรและเหมืองแร่	8,112	269	-	-	1	8,382
อุตสาหกรรมการผลิตและการพาณิชย์	33,767	2,904	512	908	3,237	41,328
ธุรกิจอสังหาริมทรัพย์และการก่อสร้าง	14,919	390	844	9	208	16,370
การสาธารณสุขปิโตรเคมีและบริการ	22,402	1,366	688	10	629	25,095
สินเชื่อเพื่อที่อยู่อาศัย	74,179	1,589	627	565	1,949	78,909
ตัวกลางทางการเงิน	11,159	-	-	-	-	11,159
อุปโภคบริโภคส่วนบุคคล	55,246	5,806	747	83	284	62,166
รวม	219,784	12,324	3,418	1,575	6,308	243,409

* รวมยอดคงค้างเงินให้สินเชื่อรวมดอกเบี้ยค้างรับของรายการระหว่างธนาคารและตลาดเงิน

หน่วย : ล้านบาท

ประเภทธุรกิจ	31 ธ.ค. 2561					
	ปกติ	กล่าวถึง เป็นพิเศษ	ต่ำกว่า มาตรฐาน	สงสัย	สงสัย จะสูญ	รวมทั้งสิ้น
การเกษตรและเหมืองแร่	6,987	-	1	-	1	6,989
อุตสาหกรรมการผลิตและการพาณิชย์	36,212	3,712	597	1,414	2,873	44,808
ธุรกิจอสังหาริมทรัพย์และการก่อสร้าง	12,437	890	158	27	337	13,849
การสาธารณสุขปิโตรเคมีและบริการ	26,910	1,916	737	64	583	30,210
สินเชื่อเพื่อที่อยู่อาศัย	68,437	1,464	607	717	883	72,108
ตัวกลางทางการเงิน	7,712	-	-	-	-	7,712
อุปโภคบริโภคส่วนบุคคล	48,059	4,632	593	84	232	53,600
รวม	206,754	12,614	2,693	2,306	4,909	229,276

* รวมยอดคงค้างเงินให้สินเชื่อรวมดอกเบี้ยค้างรับของรายการระหว่างธนาคารและตลาดเงิน

เฉพาะธนาคาร

หน่วย : ล้านบาท

ประเภทธุรกิจ	31 ธ.ค. 2562					
	ปกติ	กล่าวถึงเป็นพิเศษ	ต่ำกว่ามาตรฐาน	สงสัย	สงสัยจะสูญ	รวมทั้งสิ้น
การเกษตรและเหมืองแร่	8,112	269	-	-	1	8,382
อุตสาหกรรมการผลิตและการพาณิชย์	33,767	2,904	512	908	3,237	41,328
ธุรกิจอสังหาริมทรัพย์และการก่อสร้าง	14,919	390	844	9	208	16,370
การสาธารณูปโภคและบริการ	22,402	1,366	688	10	629	25,095
สินเชื่อเพื่อที่อยู่อาศัย	74,173	1,589	627	565	1,949	78,903
ตัวกลางทางการเงิน	45,224	-	-	-	-	45,224
อุปโภคบริโภคส่วนบุคคล	18,382	543	206	80	279	19,490
รวม	216,979	7,061	2,877	1,572	6,303	234,792

* รวมยอดคงค้างเงินให้สินเชื่อรวมดอกเบี้ยค้างรับของรายการระหว่างธนาคารและตลาดเงิน

หน่วย : ล้านบาท

ประเภทธุรกิจ	31 ธ.ค. 2561					
	ปกติ	กล่าวถึงเป็นพิเศษ	ต่ำกว่ามาตรฐาน	สงสัย	สงสัยจะสูญ	รวมทั้งสิ้น
การเกษตรและเหมืองแร่	6,987	-	1	-	1	6,989
อุตสาหกรรมการผลิตและการพาณิชย์	36,212	3,712	597	1,414	2,873	44,808
ธุรกิจอสังหาริมทรัพย์และการก่อสร้าง	12,437	890	158	27	337	13,849
การสาธารณูปโภคและบริการ	26,910	1,916	737	64	583	30,210
สินเชื่อเพื่อที่อยู่อาศัย	68,435	1,464	607	717	883	72,106
ตัวกลางทางการเงิน	33,528	-	-	-	-	33,528
อุปโภคบริโภคส่วนบุคคล	19,212	596	226	80	230	20,344
รวม	203,721	8,578	2,326	2,302	4,907	221,834

* รวมยอดคงค้างเงินให้สินเชื่อรวมดอกเบี้ยค้างรับของรายการระหว่างธนาคารและตลาดเงิน

ตารางที่ 10 มูลค่าของเงินสำรองที่กักไว้ (General provision และ Specific provision) และมูลค่าของหนี้สูญที่ตัดออกจากบัญชีระหว่างงวดสำหรับเงินให้สินเชื่อรวมดอกเบี้ยค้างรับ* จำแนกตามประเภทธุรกิจ

กลุ่มธุรกิจทางการเงิน

หน่วย : ล้านบาท

ประเภทธุรกิจ	31 ธ.ค. 2562			31 ธ.ค. 2561		
	General provision	Specific provision	มูลค่าหนี้สูญที่ตัดออกจากบัญชีระหว่างปี	General provision	Specific provision	มูลค่าหนี้สูญที่ตัดออกจากบัญชีระหว่างปี
การเกษตรและเหมืองแร่		1	796		3	-
อุตสาหกรรมการผลิตและการพาณิชย์		2,525	179		2,607	254
ธุรกิจอสังหาริมทรัพย์และการก่อสร้าง		158	398		335	-
การสาธารณูปโภคและบริการ		382	1		446	-
สินเชื่อเพื่อที่อยู่อาศัย		998	14		677	3
ตัวกลางทางการเงิน		-	-		-	-
อุปโภคบริโภคส่วนบุคคล		855	1,131		750	2,146
รวม	5,714	4,919	2,519	5,773	4,818	2,403

* รวมยอดคงค้างเงินให้สินเชื่อรวมดอกเบี้ยค้างรับของรายการระหว่างธนาคารและตลาดเงิน

เฉพาะธนาคาร

หน่วย : ล้านบาท

ประเภทธุรกิจ	31 ธ.ค. 2562			31 ธ.ค. 2561		
	General provision	Specific provision	มูลค่าหนี้สูญที่ตัดออกจากบัญชีระหว่างปี	General provision	Specific provision	มูลค่าหนี้สูญที่ตัดออกจากบัญชีระหว่างปี
การเกษตรและเหมืองแร่		1	796		3	-
อุตสาหกรรมการผลิตและการพาณิชย์		2,525	179		2,607	254
ธุรกิจอสังหาริมทรัพย์และการก่อสร้าง		158	398		335	-
การสาธารณูปโภคและบริการ		382	1		445	-
สินเชื่อเพื่อที่อยู่อาศัย		998	14		677	3
ตัวกลางทางการเงิน		-	-		-	-
อุปโภคบริโภคส่วนบุคคล		359	36		417	1,136
รวม	5,082	4,423	1,424	5,270	4,484	1,393

* รวมยอดคงค้างเงินให้สินเชื่อรวมดอกเบี้ยค้างรับของรายการระหว่างธนาคารและตลาดเงิน

ตารางที่ 11 Reconciliation ของการเปลี่ยนแปลงมูลค่าของเงินสำรองที่กันไว้ (General provision และ Specific provision) สำหรับเงินให้สินเชื่อรวมดอกเบี้ยค้างรับ*

กลุ่มธุรกิจทางการเงิน

หน่วย : ล้านบาท

รายการ	31 ธ.ค. 2562			31 ธ.ค. 2561		
	General provision	Specific provision	รวม	General provision	Specific provision	รวม
เงินสำรองที่กันไว้ต้นปี	5,773	4,818	10,591	4,410	5,576	9,986
หนี้สูญที่ตัดออกจากบัญชีระหว่างปี	(5)	(2,514)	(2,519)	(11)	(2,392)	(2,403)
เงินสำรองที่กันไว้เพิ่มหรือลดระหว่างปี	(54)	2,615	2,561	1,374	1,634	3,008
เงินสำรองที่กันไว้คงเหลือปลายปี	5,714	4,919	10,633	5,773	4,818	10,591

* รวมเงินให้สินเชื่อรวมดอกเบี้ยค้างรับของรายการระหว่างธนาคารและตลาดเงิน

เฉพาะธนาคาร

หน่วย : ล้านบาท

รายการ	31 ธ.ค. 2562			31 ธ.ค. 2561		
	General provision	Specific provision	รวม	General provision	Specific provision	รวม
เงินสำรองที่กันไว้ต้นปี	5,270	4,484	9,754	4,193	5,180	9,373
หนี้สูญที่ตัดออกจากบัญชีระหว่างปี	(6)	(1,418)	(1,424)	(11)	(1,382)	(1,393)
เงินสำรองที่กันไว้เพิ่มหรือลดระหว่างปี	(182)	1,357	1,175	1,088	686	1,774
เงินสำรองที่กันไว้คงเหลือปลายปี	5,082	4,423	9,505	5,270	4,484	9,754

* รวมเงินให้สินเชื่อรวมดอกเบี้ยค้างรับของรายการระหว่างธนาคารและตลาดเงิน

ตารางที่ 12 มูลค่ายอดคงค้างของสินทรัพย์ในงบแสดงฐานะการเงินและมูลค่าเทียบเท่าสินทรัพย์ในงบแสดงฐานะการเงินของรายการนอกงบแสดงฐานะการเงินที่เป็นยอดสุทธิจาก Specific provision แยกตามประเภทสินทรัพย์ โดยวิธี SA

กลุ่มธุรกิจทางการเงิน

หน่วย : ล้านบาท

ประเภทสินทรัพย์	31 ธ.ค. 2562			31 ธ.ค. 2561		
	สินทรัพย์ในงบแสดงฐานะการเงิน	รายการนอกงบแสดงฐานะการเงิน *	รวม	สินทรัพย์ในงบแสดงฐานะการเงิน	รายการนอกงบแสดงฐานะการเงิน *	รวม
1. ลูกหนี้ที่ไม่ด้อยคุณภาพ	357,576	84,256	441,832	332,268	76,117	408,385
1.1 ลูกหนี้ภาครัฐบาลและธนาคารกลาง และธนาคารเพื่อการพัฒนาระหว่างประเทศ (MDBs) รวมถึงลูกหนี้องค์กรปกครองส่วนท้องถิ่น องค์กรของรัฐ และรัฐวิสาหกิจ(PSEs) ที่ใช้น้ำหนักความเสี่ยงเหมือนกับลูกหนี้ภาครัฐบาล	37,705	4,899	42,604	39,433	2,048	41,481
1.2 ลูกหนี้สถาบันการเงิน ลูกหนี้องค์กรปกครองส่วนท้องถิ่น องค์กรของรัฐ และรัฐวิสาหกิจ (PSEs) ที่ใช้น้ำหนักความเสี่ยงเหมือนกับลูกหนี้สถาบันการเงิน และลูกหนี้บริษัทหลักทรัพย์	20,875	51,746	72,621	31,600	52,092	83,692
1.3 ลูกหนี้ธุรกิจเอกชน ลูกหนี้องค์กรปกครองส่วนท้องถิ่น องค์กรของรัฐ และรัฐวิสาหกิจ (PSEs) ที่ใช้น้ำหนักความเสี่ยงเหมือนกับลูกหนี้ธุรกิจเอกชน	88,542	26,371	114,913	94,133	20,658	114,791
1.4 ลูกหนี้รายย่อย	68,438	1,240	69,678	59,265	1,319	60,584
1.5 สินเชื่อเพื่อที่อยู่อาศัย	73,430	-	73,430	67,428	-	67,428
1.6 สินทรัพย์อื่น	68,586	-	68,586	40,409	-	40,409
2. ลูกหนี้ด้อยคุณภาพ	6,462	170	6,632	5,184	198	5,382
รวม	364,038	84,426	448,464	337,452	76,315	413,767

* รวมรายการ Repo-style transaction ทุกรายการ (รวมถึงธุรกรรม Reverse repo ด้วย) หลังคูณด้วยค่าแปลงสภาพ

เฉพาะธนาคาร

หน่วย : ล้านบาท

ประเภทสินทรัพย์	31 ธ.ค. 2562			31 ธ.ค. 2561		
	สินทรัพย์ในงบ แสดงฐานะ การเงิน	รายการนอกงบ แสดงฐานะ การเงิน *	รวม	สินทรัพย์ใน งบแสดงฐานะ การเงิน	รายการนอกงบ แสดงฐานะ การเงิน *	รวม
1. ลูกหนี้ที่ไม่ได้ยคุณภาพ	350,259	86,406	436,665	326,349	78,267	404,616
1.1 ลูกหนี้ภาครัฐบาลและธนาคารกลาง และธนาคารเพื่อการพัฒนาระหว่างประเทศ (MDBs) รวมถึงลูกหนี้องค์กรปกครองส่วนท้องถิ่น องค์กรของรัฐ และ รัฐวิสาหกิจ(PSEs) ที่ใช้น้ำหนักความเสี่ยงเหมือนกับลูกหนี้ภาครัฐบาล	37,703	4,899	42,602	39,433	2,048	41,481
1.2 ลูกหนี้สถาบันการเงิน ลูกหนี้องค์กรปกครองส่วนท้องถิ่น องค์กรของรัฐ และ รัฐวิสาหกิจ (PSEs) ที่ใช้น้ำหนักความเสี่ยงเหมือนกับลูกหนี้สถาบันการเงิน และ ลูกหนี้บริษัทหลักทรัพย์	20,659	51,746	72,405	31,494	52,092	83,586
1.3 ลูกหนี้ธุรกิจเอกชน ลูกหนี้องค์กรปกครองส่วนท้องถิ่น องค์กรของรัฐ และ รัฐวิสาหกิจ (PSEs) ที่ใช้น้ำหนักความเสี่ยงเหมือนกับลูกหนี้ธุรกิจเอกชน	122,293	28,521	150,814	119,649	22,808	142,457
1.4 ลูกหนี้รายย่อย	26,645	1,240	27,885	26,699	1,319	28,018
1.5 สินเชื่อเพื่อที่อยู่อาศัย	73,423	-	73,423	67,426	-	67,426
1.6 สินทรัพย์อื่น	69,536	-	69,536	41,648	-	41,648
2. ลูกหนี้ดียคุณภาพ	6,389	170	6,559	5,128	198	5,326
รวม	356,648	86,576	443,224	331,477	78,465	409,942

* รวมรายการ Repo-style transaction ทุกรายการ (รวมถึงธุรกรรม Reverse repo ด้วย) หลังคูณด้วยค่าแปลงสภาพ

5.2.2 การจัดอันดับความเสี่ยงด้านเครดิต

ธนาคารกำหนดน้ำหนักความเสี่ยงของลูกหนี้ประเภทรัฐบาล หรือธนาคารกลาง หรือองค์กรของรัฐ หรือสถาบันการเงินจาก Country Risk Rating ของลูกหนี้ โดยเลือกใช้ Rating จากสถาบันจัดอันดับเครดิตภายนอก (ECAIs) ได้แก่ Standard & Poor's, Moody's Investors Service, Fitch Ratings, บริษัท ฟิทช์เรทติ้งส์ (ประเทศไทย) จำกัด และบริษัท ทริสเรทติ้ง จำกัด หรือใช้คะแนน Country risk classification ของ OECD มากำหนดน้ำหนักความเสี่ยงในกรณีที่ไม่มี Country Risk Rating จาก ECAIs

สำหรับการคำนวณสินทรัพย์เสี่ยงด้านเครดิตลูกหนี้ประเภทธุรกิจเอกชน ธนาคารกำหนดน้ำหนักความเสี่ยงตาม Rating ที่ลูกหนี้ได้รับจาก ECAIs และธนาคารแห่งประเทศไทยพิจารณาให้ความเห็นชอบแล้ว ดังนี้

กลุ่มลูกหนี้	สถาบันจัดอันดับเครดิตภายนอก (ECAIs) ที่เลือกใช้
- ลูกหนี้ธุรกิจเอกชนไทย (ไม่รวมตราสารหนี้ที่ออกโดยลูกหนี้ธุรกิจเอกชน)	บริษัท ฟิทช์เรทติ้งส์ (ประเทศไทย) จำกัด และบริษัท ทริสเรทติ้ง จำกัด
- ลูกหนี้ธุรกิจเอกชนต่างประเทศ - ตราสารหนี้ที่ออกโดยลูกหนี้ธุรกิจเอกชน	Standard & Poor's, Moody's Investors Service, Fitch Ratings, บริษัท ฟิทช์เรทติ้งส์ (ประเทศไทย) จำกัด และบริษัท ทริสเรทติ้ง จำกัด

ตารางที่ 13 มูลค่ายอดคงค้างของสินทรัพย์ในงบแสดงฐานะการเงินและมูลค่าเทียบเท่าสินทรัพย์ในงบแสดงฐานะการเงินของรายการนอกงบแสดงฐานะการเงินที่เป็นยอดสุทธิ จาก Specific provision หลังพิจารณามูลค่าการปรับลดความเสี่ยงด้านเครดิตในแต่ละประเภทสินทรัพย์ จำแนกตามแต่น้ำหนักความเสี่ยง โดยวิธี SA

กลุ่มธุรกิจทางการเงิน

หน่วย : ล้านบาท

ประเภทสินทรัพย์	31 ธ.ค. 2562													
	น้ำหนักความเสี่ยงสำหรับยอดคงค้างที่มี Rating						น้ำหนักความเสี่ยงสำหรับยอดคงค้างที่ไม่มี Rating							
	น้ำหนักความเสี่ยง	0%	20%	50%	100%	150%	0%	20%	35%	50%	75%	100%	150%	
ลูกหนี้ที่ไม่ด้อยคุณภาพ	58,674	15,371	21,126	19,441	175	103,492	254	70,394	-	71,590	81,314	-		
1. ลูกหนี้ภาครัฐบาลและธนาคารกลาง ลูกหนี้ธนาคารเพื่อการพัฒนาระหว่างประเทศ รวมถึงลูกหนี้องค์กรปกครองส่วนท้องถิ่น องค์กรของรัฐ และรัฐวิสาหกิจ (PSEs) ที่ได้รับน้ำหนักความเสี่ยงเหมือนกับลูกหนี้ภาครัฐบาล	58,663	-	211	-	118									
2. ลูกหนี้สถาบันการเงิน ลูกหนี้องค์กรปกครองส่วนท้องถิ่น องค์กรของรัฐ และรัฐวิสาหกิจ (PSEs) ที่ได้รับน้ำหนักความเสี่ยงเหมือนกับสถาบันการเงิน และลูกหนี้บริษัทหลักทรัพย์	11	9,004	2,809	8,351	-									
3. ลูกหนี้ธุรกิจเอกชน ลูกหนี้องค์กรปกครองส่วนท้องถิ่น องค์กรของรัฐ และรัฐวิสาหกิจ (PSEs) ที่ได้รับน้ำหนักความเสี่ยงเหมือนกับลูกหนี้ธุรกิจเอกชน	-	6,367	18,106	11,090	57						75,180			
4. ลูกหนี้รายย่อย										68,555	220			
5. สินเชื่อเพื่อที่อยู่อาศัย								70,394		3,035				
6. สินทรัพย์อื่น						103,492	254		-		5,914			
ลูกหนี้ด้อยคุณภาพ ^{1/}	-	-	-	-	-	99	-	-	1,504	201	1,829	3,000		
รวม	58,674	15,371	21,126	19,441	175	103,591	254	70,394	1,504	71,791	83,143	3,000		
รายการที่ ธปท. กำหนดให้หักออกจากเงินกองทุนของธนาคาร	2,233													

^{1/} ในส่วนที่ไม่มีการปรับลดความเสี่ยงด้านเครดิต ซึ่งน้ำหนักความเสี่ยงขึ้นอยู่กับสัดส่วนของเงินสำรองที่กันไว้ต่อยอดหนี้ทั้งสิ้น

กลุ่มธุรกิจทางการเงิน

หน่วย : ล้านบาท

ประเภทสินทรัพย์	31 ธ.ค. 2561											
	น้ำหนักความเสี่ยงสำหรับยอดคงค้างที่มี Rating					น้ำหนักความเสี่ยงสำหรับยอดคงค้างที่ไม่มี Rating						
	น้ำหนักความเสี่ยง	0%	20%	50%	100%	150%	0%	20%	35%	50%	75%	100%
ลูกหนี้ที่ไม่ด้วยคุณภาพ	69,837	14,979	17,796	16,692	129	74,835	268	63,965	-	62,794	87,090	-
1. ลูกหนี้ภาครัฐบาลและธนาคารกลาง ลูกหนี้ธนาคารเพื่อการพัฒนาระหว่างประเทศ รวมถึงลูกหนี้องค์กรปกครองส่วนท้องถิ่น องค์กรของรัฐ และรัฐวิสาหกิจ (PSEs) ที่ได้รับน้ำหนักความเสี่ยงเหมือนกับลูกหนี้ภาครัฐบาล	69,830	-	211	-	76							
2. ลูกหนี้สถาบันการเงิน ลูกหนี้องค์กรปกครองส่วนท้องถิ่น องค์กรของรัฐ และรัฐวิสาหกิจ (PSEs) ที่ได้รับน้ำหนักความเสี่ยงเหมือนกับสถาบันการเงิน และลูกหนี้บริษัทหลักทรัพย์	7	9,537	1,652	8,748	-							
3. ลูกหนี้ธุรกิจเอกชน ลูกหนี้องค์กรปกครองส่วนท้องถิ่น องค์กรของรัฐ และรัฐวิสาหกิจ (PSEs) ที่ได้รับน้ำหนักความเสี่ยงเหมือนกับลูกหนี้ธุรกิจเอกชน	-	5,442	15,933	7,944	53						81,055	
4. ลูกหนี้รายย่อย										59,331	208	
5. สินเชื่อเพื่อที่อยู่อาศัย								63,965		3,463		
6. สินทรัพย์อื่น						74,835	268		-		5,827	
ลูกหนี้ด้วยคุณภาพ ^{1/}	-	-	-	-	-	121	-	-	1,190	90	2,496	1,485
รวม	69,837	14,979	17,796	16,692	129	74,956	268	63,965	1,190	62,884	89,586	1,485
รายการที่ ธปท. กำหนดให้หักออกจากเงินกองทุนของธนาคาร	1,881											

^{1/} ในส่วนที่ไม่มีมีการปรับลดความเสี่ยงด้านเครดิต ซึ่งน้ำหนักความเสี่ยงขึ้นอยู่กับสัดส่วนของเงินสำรองที่กันไว้ต่อยอดหนี้ทั้งสิ้น

เฉพาะธนาคาร

หน่วย : ล้านบาท

ประเภทสินทรัพย์	31 ธ.ค. 2562													
	น้ำหนักความเสี่ยงสำหรับยอดคงค้างที่มี Rating						น้ำหนักความเสี่ยงสำหรับยอดคงค้างที่ไม่มี Rating							
	น้ำหนักความเสี่ยง	0%	20%	50%	100%	150%	0%	20%	35%	50%	75%	100%	150%	
ลูกหนี้ที่ไม่ด้อยคุณภาพ	58,672	15,155	21,126	19,441	175	102,954	253	70,387	-	29,798	118,703	-		
1. ลูกหนี้ภาครัฐบาลและธนาคารกลาง ลูกหนี้ธนาคารเพื่อการพัฒนาระหว่างประเทศ รวมถึงลูกหนี้องค์กรปกครองส่วนท้องถิ่น องค์กรของรัฐ และรัฐวิสาหกิจ (PSEs) ที่ได้รับน้ำหนักความเสี่ยงเหมือนกับลูกหนี้ภาครัฐบาล	58,661	-	211	-	118									
2. ลูกหนี้สถาบันการเงิน ลูกหนี้องค์กรปกครองส่วนท้องถิ่น องค์กรของรัฐ และรัฐวิสาหกิจ (PSEs) ที่ได้รับน้ำหนักความเสี่ยงเหมือนกับสถาบันการเงิน และลูกหนี้บริษัทหลักทรัพย์	11	8,788	2,809	8,351	-									
3. ลูกหนี้ธุรกิจเอกชน ลูกหนี้องค์กรปกครองส่วนท้องถิ่น องค์กรของรัฐ และรัฐวิสาหกิจ (PSEs) ที่ได้รับน้ำหนักความเสี่ยงเหมือนกับลูกหนี้ธุรกิจเอกชน	-	6,367	18,106	11,090	57						111,081			
4. ลูกหนี้รายย่อย										26,762	220			
5. สินเชื่อเพื่อที่อยู่อาศัย								70,387		3,036				
6. สินทรัพย์อื่น						102,954	253		-		7,402			
ลูกหนี้ด้อยคุณภาพ ^{1/}	-	-	-	-	-	99	-	-	1,444	201	1,819	2,997		
รวม	58,672	15,155	21,126	19,441	175	103,053	253	70,387	1,444	29,999	120,522	2,997		

รายการที่ ๓ปท. กำหนดให้หักออกจากเงินกองทุนของธนาคาร 1,710
^{1/} ในส่วนที่ไม่มีมีการปรับลดความเสี่ยงด้านเครดิต ซึ่งน้ำหนักความเสี่ยงขึ้นอยู่กับสัดส่วนของเงินสำรองที่กันไว้ต่อยอดหนี้ทั้งสิ้น

เฉพาะธนาคาร

หน่วย : ล้านบาท

ประเภทสินทรัพย์	31 ธ.ค. 2561											
	น้ำหนักความเสี่ยงสำหรับยอดคงค้างที่มี Rating						น้ำหนักความเสี่ยงสำหรับยอดคงค้างที่ไม่มี Rating					
	น้ำหนักความเสี่ยง	0%	20%	50%	100%	150%	0%	20%	35%	50%	75%	100%
ลูกหนี้ที่ไม่ด้วยคุณภาพ	69,837	14,873	17,796	16,692	129	74,358	268	63,963	-	30,227	116,473	-
1. ลูกหนี้ภาครัฐบาลและธนาคารกลาง ลูกหนี้ธนาคารเพื่อการพัฒนาระหว่างประเทศ รวมถึงลูกหนี้องค์กรปกครองส่วนท้องถิ่น องค์กรของรัฐ และรัฐวิสาหกิจ (PSEs) ที่ได้รับน้ำหนักความเสี่ยงเหมือนกับลูกหนี้ภาครัฐบาล	69,830	-	211	-	76							
2. ลูกหนี้สถาบันการเงิน ลูกหนี้องค์กรปกครองส่วนท้องถิ่น องค์กรของรัฐ และรัฐวิสาหกิจ (PSEs) ที่ได้รับน้ำหนักความเสี่ยงเหมือนกับสถาบันการเงิน และลูกหนี้บริษัทหลักทรัพย์	7	9,431	1,652	8,748	-							
3. ลูกหนี้ธุรกิจเอกชน ลูกหนี้องค์กรปกครองส่วนท้องถิ่น องค์กรของรัฐ และรัฐวิสาหกิจ (PSEs) ที่ได้รับน้ำหนักความเสี่ยงเหมือนกับลูกหนี้ธุรกิจเอกชน	-	5,442	15,933	7,944	53						108,721	
4. ลูกหนี้ขายย่อย										26,764	208	
5. สินเชื่อเพื่อที่อยู่อาศัย								63,963		3,463		
6. สินทรัพย์อื่น						74,358	268		-		7,544	
ลูกหนี้ด้วยคุณภาพ ^{1/}	-	-	-	-	-	121	-	-	1,147	90	2,486	1,482
รวม	69,837	14,873	17,796	16,692	129	74,479	268	63,963	1,147	30,317	118,959	1,482

รายการที่ ธปท. กำหนดให้หักออกจากเงินกองทุนของธนาคาร 1,419
^{1/} ในส่วนที่ไม่มีการปรับลดความเสี่ยงด้านเครดิต ซึ่งน้ำหนักความเสี่ยงขึ้นอยู่กับสัดส่วนของเงินสำรองที่กันไว้ต่อยอดหนี้ทั้งสิ้น

5.2.3 การปรับลดความเสี่ยงด้านเครดิต

ธนาคารมีนโยบายการให้สินเชื่อโดยให้ความสำคัญต่อความสามารถในการชำระหนี้ โดยพิจารณากระแสเงินสดจากการดำเนินงานตามปกติของลูกค้ำและแหล่งอื่นๆ ที่จะนำมาชำระหนี้ได้ อย่างไรก็ตาม ธนาคารก็ให้ความสำคัญต่อหลักประกันที่จะมาค้ำประกันการกู้ยืมด้วย เพื่อใช้เป็นหลักประกันของการชำระหนี้และช่วยบรรเทาความเสี่ยงหายของธนาคารกรณีที่ลูกหนี้ผิดนัดชำระหนี้ สินทรัพย์ที่ธนาคารจะพิจารณารับไว้เป็นหลักประกัน ประกอบด้วย เงินฝาก พันธบัตรรัฐบาล ตราสารหนี้ ตราสารทุน ที่ดิน สิ่งปลูกสร้าง เครื่องจักร เป็นต้น โดยพิจารณามูลค่าหลักประกันและสัดส่วนของวงเงินต่อมูลค่าหลักประกันให้เหมาะสมกับระดับความเสี่ยงของการให้สินเชื่อ อันดับเครดิตของผู้กู้และสภาพคล่องของหลักประกัน โดยธนาคารมีนโยบายการประเมินราคาและตีราคาหลักประกันให้เป็นไปตามหลักเกณฑ์การบริหารความเสี่ยงอย่างมีประสิทธิภาพและเป็นไปตามหลักเกณฑ์ของธนาคารแห่งประเทศไทย โดยหลักประกันที่ธนาคารรับไว้จะต้องมีการประเมินราคาและความถี่ในการประเมินที่เป็นไปตามนโยบายที่ธนาคารกำหนด

สำหรับการปรับลดความเสี่ยงด้านเครดิต เพื่อใช้สำหรับการคำนวณความเพียงพอของเงินกองทุนของธนาคาร ได้แก่

- หลักประกันทางการเงิน ธนาคารได้มีการนำหลักประกันทางการเงินมาใช้ในการปรับลดความเสี่ยงด้านเครดิต เช่น เงินสด เงินฝาก พันธบัตร ตั๋วเงินคลัง เป็นต้น โดยธนาคารเลือกใช้การปรับลดความเสี่ยงด้านเครดิตด้วยหลักประกันทางการเงิน โดยวิธี Simple
- การหักกลบหนี้ในงบดุล ธนาคารมีสัญญาเงินกู้มาตรฐานที่ธนาคารสามารถใช้หักกลบหนี้ กับเงินฝากของคู่สัญญารายเดียวกัน และยังใช้ Global Master Repurchase Agreement สำหรับธุรกรรม Repo-style transaction กับคู่สัญญาที่มีการลงนาม
- การค้ำประกัน และอนุพันธ์ด้านเครดิต ธนาคารใช้ประโยชน์จากผู้ค้ำประกันในการปรับลดความเสี่ยงด้านเครดิต ในกรณีที่ผู้ค้ำประกันเป็นรัฐบาล ธนาคารกลาง หน่วยงานของรัฐ และสถาบันการเงินที่มีน้ำหนักความเสี่ยงต่ำกว่าลูกหนี้

ตารางที่ 14 มูลค่ายอดคงค้างในส่วนที่มีหลักประกัน* ของแต่ละประเภทสินทรัพย์ โดยวิธี SA จำแนกตามประเภทของหลักประกัน

หน่วย : ล้านบาท

ประเภทสินทรัพย์	กลุ่มธุรกิจทางการเงิน				เฉพาะธนาคาร			
	31 ธ.ค. 2562		31 ธ.ค. 2561		31 ธ.ค. 2562		31 ธ.ค. 2561	
	หลักประกัน ทางการเงิน	การค้าประกัน และอนุพันธ์ ด้านเครดิต	หลักประกัน ทางการเงิน	การค้าประกัน และอนุพันธ์ ด้านเครดิต	หลักประกัน ทางการเงิน	การค้าประกัน และอนุพันธ์ ด้านเครดิต	หลักประกัน ทางการเงิน	การค้าประกัน และอนุพันธ์ ด้านเครดิต
ลูกหนี้ที่ไม่ด้อยคุณภาพ	41,926	17,249	41,564	27,849	41,926	17,249	41,564	27,849
1. ลูกหนี้ภาครัฐบาลและธนาคารกลาง ลูกหนี้ธนาคารเพื่อ การพัฒนาระหว่างประเทศ รวมถึงลูกหนี้องค์กรปกครองส่วน ท้องถิ่น องค์กรของรัฐ และรัฐวิสาหกิจ (PSEs) ที่ได้รับน้ำหนัก ความเสี่ยงเหมือนกับลูกหนี้ภาครัฐบาล	1,703	-	248	-	1,703	-	248	-
2. ลูกหนี้สถาบันการเงิน ลูกหนี้องค์กรปกครองส่วนท้องถิ่น องค์กรของรัฐ และรัฐวิสาหกิจ (PSEs) ที่ได้รับน้ำหนักความ เสี่ยงเหมือนกับสถาบันการเงิน และลูกหนี้บริษัทหลักทรัพย์	35,220	17,237	35,913	27,842	35,220	17,237	35,913	27,842
3. ลูกหนี้ธุรกิจเอกชน ลูกหนี้องค์กรปกครองส่วนท้องถิ่น องค์กร ของรัฐ และรัฐวิสาหกิจ (PSEs) ที่ได้รับน้ำหนักความเสี่ยง เหมือนกับลูกหนี้ธุรกิจเอกชน	4,112	-	4,364	-	4,112	-	4,364	-
4. ลูกหนี้รายย่อย	891	12	1,039	7	891	12	1,039	7
5. สินเชื่อเพื่อที่อยู่อาศัย	-	-	-	-	-	-	-	-
6. สินทรัพย์อื่น	-	-	-	-	-	-	-	-
ลูกหนี้ด้อยคุณภาพ	2	97	3	118	2	97	3	118
รวม	41,928	17,346	41,567	27,967	41,928	17,346	41,567	27,967

* มูลค่าหลังการพิจารณาผลการหักลบหนี้ทั้งในและนอกงบแสดงฐานะการเงินแล้ว

5.3 ความเสี่ยงด้านตลาด

ความเสี่ยงด้านตลาด หมายถึงความเปลี่ยนแปลงหรือความผันผวนในมูลค่าของธุรกรรมหรือเงินลงทุน เพื่อการค้า ดังนั้น ความเสี่ยงด้านตลาดเกิดขึ้นเมื่อธนาคารมีการทำธุรกรรมที่มีความเสี่ยงจากความผันผวนของปัจจัยด้านตลาด อันได้แก่ อัตราดอกเบี้ย อัตราแลกเปลี่ยนเงินตราต่างประเทศ และราคาของตราสารในตลาดทุนและตลาดสินค้าโภคภัณฑ์ ซึ่งอาจส่งผลกระทบต่อรายได้และสถานะเงินกองทุนของธนาคารได้ ธนาคารใช้นโยบายบริหารความเสี่ยงด้านตลาดเพื่อให้มั่นใจว่ากฎระเบียบและวิธีปฏิบัติเป็นไปตามกฎระเบียบของทางการและนโยบายของธนาคาร ธนาคารมีหน่วยงานที่ควบคุมดูแลความเสี่ยงด้านตลาด ที่เป็นอิสระจากหน่วยงานที่ก่อให้เกิดความเสี่ยง อีกทั้งธนาคารยังมีการประเมินและกำหนดเงินทุนสำรองเพื่อรองรับความเสี่ยงด้านตลาด ซึ่งเป็นไปตามเกณฑ์ที่ธนาคารแห่งประเทศไทยกำหนด

5.3.1 ความเสี่ยงด้านตลาดของฐานะในบัญชีเพื่อการค้า

ความเสี่ยงด้านตลาดของฐานะในบัญชีเพื่อการค้าที่มีนัยสำคัญของธนาคารและกลุ่มธุรกิจทางการเงินของธนาคาร ได้แก่

1. ความเสี่ยงจากอัตราดอกเบี้ย

ความเสี่ยงอัตราดอกเบี้ยของธุรกรรมในบัญชีเพื่อการค้าจะอยู่ในการควบคุมดูแลของคณะกรรมการบริหารความเสี่ยง (RMC) ตามกรอบนโยบายที่คณะกรรมการธนาคารกำหนด โดยธนาคารมีการคำนวณราคายุติธรรมของธุรกรรมในบัญชีเพื่อการค้าทุกวัน เพื่อติดตามกำไรและขาดทุนเมื่อเทียบกับราคาตลาด โดยหน่วยงานควบคุมดูแลความเสี่ยงทำหน้าที่จัดทำรายงานสถานะความเสี่ยงรายวัน มีการกำหนด One Basis Point Shift (PV01) Limit, Greek Limit, Value-at-Risk (VaR) Limit และ Stop Loss Limit เพื่อควบคุมความเสี่ยงจากการเปลี่ยนแปลงอัตราดอกเบี้ยที่อาจส่งผลกระทบต่อรายได้และเงินทุนของธนาคาร

2. ความเสี่ยงจากอัตราแลกเปลี่ยน

ในการบริหารความเสี่ยงจากการเปลี่ยนแปลงของอัตราแลกเปลี่ยนและการรักษาระดับความเสี่ยงตามทีนโยบายของธนาคารกำหนดนั้น ธนาคารพยายามจัดหาแหล่งเงินทุนที่เป็นสกุลเดียวกับสกุลเงินในการให้สินเชื่อ หรือใช้ตราสารอนุพันธ์ในการป้องกันความเสี่ยงจากอัตราแลกเปลี่ยน นอกจากนี้ ธนาคารยังได้กำหนดเพดานความเสี่ยงที่เหมาะสม แยกตามประเภทผลิตภัณฑ์และประเภทความเสี่ยงต่างๆ เช่น FX Net Open Position Limit, Greek Limit, Value-at-Risk (VaR) Limit, และ Stop Loss Limit และได้ทำการประเมินมูลค่า Mark to Market ธุรกรรมเงินตราต่างประเทศเป็นประจำทุกวัน ตลอดจนวิเคราะห์ผลการทดสอบภาวะวิกฤต (Stress Testing) อย่างสม่ำเสมอ

3. ความเสี่ยงด้านตลาดของตราสารในตลาดทุนและตลาดสินค้าโภคภัณฑ์

ธนาคารไม่มีการทำธุรกรรมลงทุนในตราสารทุนเพื่อค้ำนอกเหนือจากการลงทุนในบริษัทย่อยหรือบริษัทในเครือของธนาคาร รวมถึงหุ้นสามัญที่ได้รับมาจากการปรับโครงสร้างหนี้ที่มีปัญหา และในบางกองทุนรวมอสังหาริมทรัพย์ ที่พิจารณาแล้วว่าเป็นอสังหาริมทรัพย์ที่มีศักยภาพและมีการบริหารจัดการที่ดี สำหรับตราสารอนุพันธ์ที่เกี่ยวข้องกับสินค้าโภคภัณฑ์ (Commodity Derivatives) ธนาคารบริหารโดยการปิดความเสี่ยงด้านตลาดทั้งหมด จึงไม่มีความเสี่ยงด้านตลาดในบัญชีเพื่อค้ำของตราสารทุน หรือสินค้าโภคภัณฑ์แต่อย่างใด

4. ความเสี่ยงด้านตลาดจากตัวแปรอ้างอิงอื่น

ธนาคารมีการทำธุรกรรมเงินกู้ยืมที่มีอนุพันธ์แฝง เพื่อเป็นทางเลือกในการลงทุนให้กับลูกค้า โดยหากเป็นตัวแปรอ้างอิงอื่นๆ ที่ไม่ใช่อัตราดอกเบี้ยและอัตราแลกเปลี่ยน ธนาคารบริหารโดยการปิดความเสี่ยงด้านตลาดทั้งหมด จึงไม่มีความเสี่ยงด้านตลาดในบัญชีเพื่อค้ำสำหรับตัวแปรอ้างอิงอื่นๆ

การดำรงเงินกองทุนขั้นต่ำสำหรับความเสี่ยงด้านตลาดของฐานะในบัญชีเพื่อค้ำ

ปัจจุบันธนาคารใช้วิธีมาตรฐาน (Standardised Approach) ในการคำนวณเงินกองทุนขั้นต่ำที่ต้องดำรงสำหรับความเสี่ยงด้านตลาดทั้งในระดับธนาคารและระดับกลุ่มธุรกิจทางการเงินของธนาคาร ณ วันที่ 31 ธันวาคม 2562 และวันที่ 30 มิถุนายน 2562 มีรายละเอียดดังนี้

ตารางที่ 15 มูลค่าเงินกองทุนขั้นต่ำสำหรับความเสี่ยงด้านตลาดในแต่ละประเภท โดยวิธี SA

หน่วย : ล้านบาท

เงินกองทุนขั้นต่ำสำหรับความเสี่ยงด้านตลาด	กลุ่มธุรกิจทางการเงิน		เฉพาะธนาคาร	
	31 ธ.ค.	30 มิ.ย.	31 ธ.ค.	30 มิ.ย.
	2562	2562	2562	2562
ความเสี่ยงด้านอัตราดอกเบี้ย	3,368	3,190	3,368	3,190
ความเสี่ยงด้านราคาตราสารทุน	-	-	-	-
ความเสี่ยงด้านอัตราแลกเปลี่ยน	107	138	107	138
ความเสี่ยงด้านราคาสินค้าโภคภัณฑ์	-	-	-	-
รวมมูลค่าเงินกองทุนขั้นต่ำที่ต้องดำรง	3,476	3,328	3,476	3,328

5.3.2 ความเสี่ยงด้านอัตราดอกเบี้ยในบัญชีเพื่อการธนาคาร

ความเสี่ยงจากอัตราดอกเบี้ยในบัญชีเพื่อการธนาคาร (Interest Rate Risk in Banking Book: IRRBB) หมายถึง ความเสี่ยงที่เกิดจากการที่สินทรัพย์ หนี้สิน และรายการนอกงบดุลที่อยู่ในบัญชีเพื่อการธนาคารมีรอบระยะเวลาการปรับดอกเบี้ยหรือการครบกำหนดสัญญาไม่ตรงกัน หรือเมื่ออัตราดอกเบี้ยอ้างอิงของสินทรัพย์ และหนี้สินมีการเปลี่ยนแปลงโดยไม่สอดคล้องกัน และมีผลกระทบต่อรายได้ดอกเบี้ยสุทธิและ/หรือมูลค่าของผู้ถือหุ้น

ปัจจัยหลักสำหรับความเสี่ยงด้านอัตราดอกเบี้ย ได้แก่ สภาวะทางเศรษฐกิจต่างๆ อัตราเงินเฟ้อ และการดำเนินนโยบายการเงินของธนาคารแห่งประเทศไทยและธนาคารกลางของประเทศสำคัญทั่วโลก ซึ่งอาจส่งผลกระทบต่อทิศทางและระดับของอัตราดอกเบี้ยโดยตรง หรือส่งผลกระทบต่อเคลื่อนย้ายเงินทุนระหว่างประเทศ และกระทบทางอ้อมมายังอัตราดอกเบี้ย นอกจากนี้ การแข่งขันเพื่อเพิ่มหรือรักษาส่วนแบ่งการตลาดของธนาคารพาณิชย์ในด้านเงินฝากและสินเชื่อ มีผลให้ส่วนต่างดอกเบี้ยแคบลงด้วย

ธนาคารบริหารจัดการความผันผวนของอัตราดอกเบี้ยผ่านนโยบายที่มีการกำหนดขึ้นโดย ALCO ทั้งนี้ IRRBB ที่ดำเนินการโดยธนาคารจะเป็นไปตามระดับความเสี่ยงที่ยอมรับได้ ซึ่งได้รับอนุมัติจากคณะกรรมการธนาคาร ALCO โดยรายงานต่อ BRCC และด้วยการสนับสนุนจากหน่วยงานบริหารความเสี่ยงด้านสินทรัพย์และหนี้สิน (ALM) ภายใต้งานบริหารความเสี่ยง และหน่วยงานบริหารเงินกองทุนและงบดุลภายใต้งานการเงิน ทั้งนี้ ALCO จะรับผิดชอบในการตรวจสอบและติดตามงบดุล การบริหารธุรกิจ และกลยุทธ์การป้องกันความเสี่ยง เพื่อที่จะสร้างความมั่นใจว่า IRRBB อยู่ในระดับความเสี่ยงที่ยอมรับได้ โดยมีบริหารเงินรับผิดชอบในการบริหารจัดการ IRRBB รายวัน และปิดฐานะในบัญชีเพื่อการธนาคาร (gapping) รวมทั้งดำเนินการตามกลยุทธ์ของการป้องกันความเสี่ยง

IRRBB วัดจากมูลค่าทางเศรษฐกิจของผู้ถือหุ้น (Economic Value of Equity: EVE) ซึ่งเป็นมาตรการวัดผลกระทบระยะยาวของการเคลื่อนไหวอย่างฉับพลันของอัตราดอกเบี้ยที่ครอบคลุมสินทรัพย์และหนี้สินทั้งหมดของธนาคาร โดยกำหนดและประเมินความเสี่ยงจากอัตราดอกเบี้ยเป็นค่าใช้จ่ายต่อมูลค่าทางเศรษฐกิจของผู้ถือหุ้น (เช่น มูลค่าปัจจุบันของรายได้และเงินทุนที่คาดว่าจะเกิดขึ้นในอนาคต) เนื่องจากมูลค่าพอร์ตสินทรัพย์และหนี้สินจะเพิ่มขึ้นและลดลงตามการเปลี่ยนแปลงของอัตราดอกเบี้ย มาตรการนี้จะช่วยให้ธนาคารสามารถประเมินความเสี่ยงและผลกระทบต่อเงินทุนโดยเน้นสถานะของบัญชีเพื่อการธนาคารในปัจจุบัน ทั้งนี้ EVE จะคำนวณโดยใช้ re-pricing gap ในการวิเคราะห์ผลกระทบที่เกิดจากการเคลื่อนไหวของอัตราดอกเบี้ยของสินทรัพย์และหนี้สินในช่วงเวลาต่างๆ กัน

นอกจากนี้ ธนาคารยังประเมินผลกระทบจากความเสี่ยงอัตราดอกเบี้ยที่ก่อให้เกิดการสูญเสียรายได้จากการที่อัตราดอกเบี้ยมีการเปลี่ยนแปลงทั้งในภาวะปกติและภาวะวิกฤตด้วย

การกำหนดเพดานความเสี่ยง (MATs) เป็นมาตรการในการตรวจสอบก่อนการควบคุมความเสี่ยงที่เกิดขึ้นจากผลกระทบต่อรายได้ดอกเบี้ยสุทธิ (NII) ผลกระทบ EVE จะรายงานผลการวิเคราะห์ไปยัง ALCO, RMC, BRCC และคณะกรรมการธนาคารเป็นประจำทุกเดือน

ธนาคารบริหารความเสี่ยงจากอัตราดอกเบี้ย โดยการปรับโครงสร้างสินทรัพย์และหนี้สิน เพื่อให้สอดคล้องกับแนวโน้มอัตราดอกเบี้ยที่คาดการณ์ โดยคำนึงถึงการเปลี่ยนแปลง NII กับ EVE สำหรับผลของการทดสอบในภาวะวิกฤต จะใช้ในการกำหนดกลยุทธ์บังคับดูแลที่เหมาะสมกับสภาพแวดล้อมทางธุรกิจ เพื่อให้บรรลุเป้าหมายผลตอบแทนทางธุรกิจที่ระดับความเสี่ยงที่ยอมรับได้

ตารางที่ 16 ผลการเปลี่ยนแปลงของอัตราดอกเบี้ย ต่อรายได้สุทธิ (Earnings)

หน่วย : ล้านบาท

สกุลเงิน	กลุ่มธุรกิจทางการเงิน		เฉพาะธนาคาร	
	31 ธ.ค. 2562	31 ธ.ค. 2561	31 ธ.ค. 2562	31 ธ.ค. 2561
	บาท	(377)	(363)	(321)
USD	83	81	83	81
EUR	1	1	1	1
อื่น ๆ	4	8	4	8
รวมผลกระทบจากการเปลี่ยนแปลงของอัตราดอกเบี้ย	(289)	(273)	(233)	(257)
ร้อยละของประมาณการรายได้ดอกเบี้ยสุทธิในอีก 1 ปีข้างหน้า	-2.4%	-3.4%	-2.7%	-3.2%

* ใช้อัตราการเปลี่ยนแปลงของอัตราดอกเบี้ยเพิ่มขึ้นเท่ากับ 100 bps

5.3.3 ฐานะที่เกี่ยวข้องกับตราสารทุนในบัญชีเพื่อการธนาคาร

ธนาคารไม่มีนโยบายการลงทุนในตราสารทุนเพิ่ม ปัจจุบันธนาคารมีเงินลงทุนในตราสารทุน ที่มาจากการรวบรวมกิจการ เป็นจำนวนที่ไม่มีนัยสำคัญ

นโยบายบัญชีในการประเมินมูลค่ายุติธรรมของตราสารทุนสรุปได้ดังนี้

- เงินลงทุนในตราสารทุนในความต้องการของตลาด แสดงมูลค่ายุติธรรมโดยใช้ราคาเสนอซื้อสุดท้ายของตราสารทุนนั้นในตลาดหลักทรัพย์แห่งประเทศไทย ณ วันสิ้นวันทำการสุดท้ายของปี
- เงินลงทุนในตราสารทุนซึ่งไม่ใช่หลักทรัพย์ในความต้องการของตลาดถือเป็นเงินลงทุนทั่วไป และแสดงด้วยราคาทุนหักการด้อยค่า
- เงินลงทุนในบริษัทย่อยสำหรับระดับเฉพาะธนาคาร จะบันทึกบัญชีโดยใช้วิธีราคาทุนหักค่าเผื่อการด้อยค่า ส่วนการบันทึกบัญชีเงินลงทุนในบริษัทย่อยสำหรับระดับกลุ่มธุรกิจการเงิน จะใช้วิธีส่วนได้เสียสุทธิจากค่าเผื่อการด้อยค่า

ฐานะที่เกี่ยวข้องกับตราสารทุนในบัญชีเพื่อการธนาคารทั้งในระดับธนาคารและระดับกลุ่มธุรกิจทางการเงิน ณ วันที่ 31 ธันวาคม 2562 และ 2561 มีรายละเอียดดังนี้

ตารางที่ 17 มูลค่าฐานะที่เกี่ยวข้องกับตราสารทุนในบัญชีเพื่อการธนาคาร

หน่วย : ล้านบาท

มูลค่าฐานะที่เกี่ยวข้องกับตราสารทุน	กลุ่มธุรกิจทางการเงิน		เฉพาะธนาคาร	
	31 ธ.ค.	31 ธ.ค.	31 ธ.ค.	31 ธ.ค.
	2562	2561	2562	2561
1. มูลค่าฐานะที่เกี่ยวข้องกับตราสารทุน				
1.1 มูลค่าตราสารทุนที่จดทะเบียนในตลาดหลักทรัพย์				
➤ ราคาทุน	66	66	66	66
➤ ราคาตลาด	63	60	63	60
1.2 มูลค่าตราสารทุนอื่น	256	256	2,464	2,464
2. กำไร (ขาดทุน) จากการขายตราสารทุนระหว่างงวดการรายงาน	2	3	2	3
3. ส่วนเกินทุน (ต่ำกว่าทุน) สุทธิจากการตีราคาเงินลงทุนในตราสารทุนประเภทเผื่อขาย	-3	-6	-3	-6
4. มูลค่าเงินกองทุนขั้นต่ำสำหรับฐานะที่เกี่ยวข้องกับตราสารทุนแยกตาม วิธี SA	8	8	196	195

5.4 ความเสี่ยงด้านปฏิบัติการ

ความเสี่ยงด้านปฏิบัติการ หมายถึงความเสี่ยงที่จะเกิดความเสียหายทั้งทางตรงและทางอ้อมอันเนื่องมาจากกระบวนการควบคุมที่ไม่เพียงพอ โดยอาจเกี่ยวข้องกับกระบวนการปฏิบัติงานภายใน บุคลากร ระบบงาน หรือเหตุการณ์ภายนอก ซึ่งยังประกอบด้วยปัจจัยความเสี่ยงที่เกิดจากการขาดการกำกับดูแลกิจการที่ดีหรือการขาดธรรมาภิบาลในองค์กร ปัจจัยเหล่านี้สามารถส่งผลกระทบต่อผลประกอบการด้านการเงินและเงินกองทุนของธนาคารได้

เพื่อให้การบริหารความเสี่ยงด้านปฏิบัติการมีประสิทธิภาพ ธนาคารจึงได้จัดให้มีนโยบายและแนวทางการปฏิบัติงาน เพื่อให้ธนาคารมีการบริหารจัดการความเสี่ยงที่เหมาะสมและมีประสิทธิภาพเทียบเท่ามาตรฐานสากล มีความโปร่งใส และสอดคล้องตามหลักธรรมาภิบาล ทั้งนี้ RMC มีอำนาจหน้าที่กำหนดและนำเสนอต่อคณะกรรมการธนาคาร หรือ BRCC ตามอำนาจที่ได้รับมอบหมาย เพื่ออนุมัตินโยบาย และแนวทางการปฏิบัติงานในการบริหารความเสี่ยงด้านปฏิบัติการที่เป็นไปตามหลักปฏิบัติสากล นอกจากนี้ ธนาคารยังได้แต่งตั้งคณะกรรมการบริหารความเสี่ยงด้านปฏิบัติการ (Operational Risk Committee: ORC) เพื่อหารือพิจารณาก่อนการประเมินและให้คำแนะนำในประเด็นต่างๆ ที่เกี่ยวข้องกับความเสี่ยงด้านปฏิบัติการ และยังคงครอบคลุมถึงเหตุการณ์ทุจริตที่อาจเกิดขึ้น โดยมีปัจจัยสำคัญที่ทำให้เกิดความเสี่ยง ได้แก่ ด้านบุคลากร กระบวนการ ระบบ และเหตุการณ์ภายนอก

มาตรฐานการปฏิบัติงานความเสี่ยงด้านปฏิบัติการของธนาคารคือ การกำหนดความรับผิดชอบในการบริหารจัดการความเสี่ยงด้านปฏิบัติการร่วมกันกับหน่วยงานต่างๆ ทั้งในด้านธุรกิจ ด้านผลิตภัณฑ์ การบริการ และระบบสนับสนุนการปฏิบัติงาน โดยได้รับความร่วมมือจากผู้บริหารหน่วยงานตลอดจนพนักงานผู้ปฏิบัติการในหน่วยงานนั้นๆ รวมถึงการปฏิบัติตามนโยบายการกำกับดูแลทั้งภายในและภายนอก กฎระเบียบข้อบังคับของหน่วยงานควบคุมที่เกี่ยวข้อง ตลอดจนนโยบายมาตรฐานการปฏิบัติงาน ทั้งนี้ เพื่อให้มั่นใจว่าหน่วยงานต่างๆ ได้มีการปลูกฝังวัฒนธรรมการปฏิบัติตามกฎเกณฑ์และการบริหารความเสี่ยงภายในหน่วยงานของตน จึงมีการแต่งตั้งผู้ประสานงานด้านกำกับการปฏิบัติงานและบริหารความเสี่ยงด้านปฏิบัติการ (Risk and Control Officer: RCO/Designated Compliance & Operational Risk Officer: DCORO) เพื่อติดตามดูแลให้มีการปฏิบัติตามนโยบายและวิธีปฏิบัติในการบริหารความเสี่ยงด้านปฏิบัติการในหน่วยงานนั้นๆ

หน่วยงานบริหารความเสี่ยงด้านปฏิบัติการจะทำหน้าที่พัฒนาเครื่องมือ ระบบ และกระบวนการให้สามารถ ระบุ ประเมิน ควบคุม รายงานและติดตามความเสี่ยงด้านปฏิบัติการให้สอดคล้องกับนโยบายความเสี่ยงด้านปฏิบัติการของธนาคารและเป็นมาตรฐานสากล

ทั้งนี้ หน่วยงานต่างๆ ภายในธนาคารและบริษัทย่อยในเครือของธนาคาร จะต้องมีการบริหารจัดการความเสี่ยงด้านปฏิบัติการ โดยใช้เครื่องมือหรือกระบวนการต่อไปนี้

1. การประเมินความเสี่ยงด้วยตนเอง (Risk Control Self-assessment: RCSA)

ทุกหน่วยงานจะต้องประเมินความเสี่ยงและควบคุมความเสี่ยงด้วยตนเองและรายงานผลต่องานบริหารความเสี่ยง รายงานเหล่านี้จะใช้เพื่อประเมินและวิเคราะห์ความเสี่ยงที่เกิดขึ้นโดยรวมและใช้เป็นข้อมูลในการกำหนดแผนดำเนินการแก้ไขและติดตาม นอกจากนี้ ธนาคารยังมีการทบทวนในระดับหน่วยงาน เพื่อพิจารณาว่าโครงสร้างและกระบวนการทำงานของหน่วยงานเหล่านั้นมีความเหมาะสมหรือไม่ อันจะเป็นการช่วยลดอุปสรรคในการปฏิบัติงานรวมทั้งแก้ไขปัญหาที่เกิดขึ้นได้ทันเวลา ตลอดจนมีการกำหนดหน้าที่สำหรับผู้ปฏิบัติงานทั่วทั้งองค์กรอย่างมีประสิทธิภาพและประสิทธิผล ซึ่งรวมถึงการกำหนดขอบเขตหน้าที่ความรับผิดชอบและอำนาจในการอนุมัติที่ชัดเจน มีระบบตรวจสอบและถ่วงดุลอำนาจ รวมทั้งมีการดูแลเรื่องความปลอดภัยของข้อมูล ซึ่งทำให้มีความมั่นใจได้ว่าธนาคารสามารถดำเนินธุรกิจได้อย่างต่อเนื่องและสอดคล้องตามหลักธรรมาภิบาล โดยเป็นที่ยอมรับตามมาตรฐานสากล

2. การรายงานข้อมูลความเสียหายด้านปฏิบัติการ (Loss Event Data Reports: LED)

ธนาคารกำหนดให้ทุกหน่วยงานมีหน้าที่รายงานข้อมูลความเสียหายผ่านช่องทางที่ธนาคารกำหนด รายงานข้อมูลความเสียหายนี้จะช่วยให้หน่วยงานต่างๆ พัฒนาการประเมินและบริหารความเสี่ยงด้านปฏิบัติการของตน และป้องกันมิให้เกิดเหตุการณ์ความเสียหายเช่นเดียวกันนี้ขึ้นอีกในอนาคต ข้อมูลการรายงานเหตุการณ์ความเสียหายดังกล่าวจะมีการรวบรวมและวิเคราะห์เชิงสถิติ เพื่อพัฒนาและกำหนดรูปแบบการคำนวณเงินกองทุนของธนาคาร

3. ดัชนีชี้วัดความเสี่ยงหลัก (Key Risk Indicators: KRI)

ธนาคารได้นำ KRI มาใช้เป็นเครื่องมือในการบริหารจัดการความเสี่ยงด้านปฏิบัติการให้เหมาะสมกับองค์กร ทั้งนี้ สัญญาณเตือนล่วงหน้าที่หน่วยงานได้รับซึ่งเป็นผลจากการจัดทำ KRI จะทำให้ฝ่ายบริหารของหน่วยงานสามารถบริหารจัดการและติดตามผลการบริหารจัดการความเสี่ยงที่อาจเกิดขึ้นได้อย่างต่อเนื่อง ทั้งนี้ เพื่อป้องกันและหลีกเลี่ยงความสูญเสียหรือความเสียหายของหน่วยงานที่อาจเกิดขึ้นจากความเสี่ยงด้านปฏิบัติการได้อย่างมีประสิทธิภาพ

4. การบริหารจัดการประเด็นข้อบกพร่องในการควบคุม (Control Issue Management: CIM)

ประเด็นข้อบกพร่องในการควบคุมถือเป็นช่องว่างในการควบคุมการปฏิบัติงานของธนาคาร ซึ่งการออกแบบวิธีการควบคุมที่ไม่ดีเพียงพอ หรือไม่มีประสิทธิภาพเพียงพอเป็นสาเหตุที่อาจทำให้ความเสี่ยงที่คงอยู่เกินความเสี่ยงที่กำหนดของธนาคาร สำหรับการบริหารจัดการข้อบกพร่องเหล่านี้ ธนาคารได้พัฒนาแนวทาง

ปฏิบัติงานบริหารจัดการประเด็นข้อบกพร่องในการควบคุมขึ้นเพื่อเป็นกรอบในการบริหารจัดการอย่างเป็นระบบ โดยจุดประสงค์ของแนวทางปฏิบัติงานดังกล่าวเพื่อให้ธนาคารมั่นใจว่าประเด็นข้อบกพร่องต่างๆ ได้ถูกระบุและจำแนกออกมา รวมถึงมีการกำกับดูแลให้ประเด็นปัญหาที่มีการแก้ไขหรือมีการรายงานอย่างเหมาะสมต่อผู้บริหารของธนาคารเพื่อทราบต่อไป

5. กระบวนการอนุมัติการออกผลิตภัณฑ์ใหม่ (New Product Approval Process)

ธนาคารให้ความสำคัญกับการพัฒนาผลิตภัณฑ์ใหม่และการปรับปรุงกระบวนการปฏิบัติงาน จึงได้กำหนดกระบวนการพิจารณาอนุมัติผลิตภัณฑ์ใหม่ที่เข้มงวดโดยให้ระบุและประเมินความเสี่ยงที่ครอบคลุมความเสี่ยงด้านต่างๆ ที่เกี่ยวข้อง เช่น ความเสี่ยงด้านเครดิต ความเสี่ยงด้านตลาด ความเสี่ยงด้านปฏิบัติการ เป็นต้น รวมถึงกำหนดให้มีการพิจารณาผลิตภัณฑ์ใหม่อย่างครอบคลุมทุกด้าน โดยคณะทำงานและหน่วยงานธุรกิจที่เกี่ยวข้อง ก่อนเสนอลงนามเห็นชอบและนำผลิตภัณฑ์ออกสู่ตลาด รวมถึงจัดให้มีการทบทวนผลิตภัณฑ์ที่ได้รับอนุมัติเป็นประจำทุกปี

6. กระบวนการรับเรื่องร้องเรียน (Complaint Management Process)

ธนาคารตระหนักถึงความเสี่ยงด้านชื่อเสียง (Reputation Risk) และความพึงพอใจของลูกค้า จึงกำหนดให้มีหน่วยงานและวิธีปฏิบัติในการรับข้อร้องเรียนจากลูกค้า โดยจัดตั้งหน่วยงานกลางอิสระในการบริหารจัดการเรื่องร้องเรียนของลูกค้า ได้แก่ หน่วยงานบริหารงานประสบการณ์ลูกค้า หรือ Customer Experience Management (CX) โดยทำงานร่วมกับศูนย์บริการลูกค้าทางโทรศัพท์ (CIMB Thai Care Centre) และหน่วยงานอื่นๆ ที่เกี่ยวข้องกับการรับเรื่องร้องเรียนของลูกค้าได้ โดยหน่วยงานบริหารงานประสบการณ์ลูกค้าเป็นผู้บริหารจัดการเรื่องร้องเรียนของลูกค้าผ่านนโยบายและกระบวนการที่จัดตั้งขึ้นตามหลักเกณฑ์ของกลุ่มซีไอเอ็มบีและหน่วยงานราชการต่างๆ ที่เกี่ยวข้อง เพื่อให้มั่นใจว่าเรื่องร้องเรียนต่างๆ ได้รับการดำเนินการแก้ไขจากหน่วยงานผู้เชี่ยวชาญเฉพาะเรื่องอย่างมีประสิทธิภาพ เป็นธรรม และทันเหตุการณ์

นอกจากนี้ หน่วยงานบริหารงานประสบการณ์ลูกค้ายังนำเสนอข้อมูลความรู้เกี่ยวกับลูกค้าจากผลสำรวจตลอดจนความคิดเห็นและคำแนะนำของลูกค้าที่รวบรวมจากช่องทางต่างๆ เพื่อใช้ในการพัฒนาปรับปรุงประสบการณ์ลูกค้าให้ดียิ่งขึ้นอย่างต่อเนื่องในทุกๆ ด้าน อันจะนำไปสู่การสร้างความผูกพันของลูกค้ากับธนาคาร โดยการจัดเตรียมข้อมูลความรู้เกี่ยวกับลูกค้า และโครงการต่างๆ ที่จะนำไปสู่การปรับปรุงประสบการณ์ลูกค้า เพื่อเสนอต่อคณะกรรมการบริหารจัดการประสบการณ์ของลูกค้า (Thailand Customer Experience Committee) และคณะกรรมการอื่นๆ ที่เกี่ยวข้อง

7. แผนรองรับการดำเนินธุรกิจอย่างต่อเนื่อง (Business Continuity Plan: BCP)

ธนาคารกำหนดให้มีการพัฒนาและบริหารจัดการความต่อเนื่องทางธุรกิจ โดยที่ทุกหน่วยงานธุรกิจของธนาคาร รวมถึงบริษัทในเครือต้องวิเคราะห์ผลกระทบทางธุรกิจและดำเนินการเขียนแผนความต่อเนื่องทางธุรกิจตามผลของการวิเคราะห์ ตลอดจนให้มีการทดสอบแผนโดยอ้างอิงขั้นตอนที่ระบุไว้ในแผนความต่อเนื่องทางธุรกิจอย่างน้อยปีละ 1 ครั้ง เพื่อให้แน่ใจว่าเมื่อเกิดเหตุการณ์วิกฤตใดๆ กระทั่งส่งผลกระทบต่อธุรกิจที่สำคัญของธนาคาร ธนาคารจะสามารถกู้ธุรกิจที่สำคัญนั้นกลับมาและให้บริการอย่างต่อเนื่องได้ทั้งหมดหรือบางส่วนภายในเวลาที่ได้กำหนดไว้ ทั้งนี้ เพื่อเป็นการรักษาชื่อเสียงและความเชื่อมั่นของลูกค้าต่อธนาคารและบริษัทในเครือ

8. การตรวจสอบภายในและกำกับการปฏิบัติงาน (Internal Audit and Compliance)

ธนาคารมีหน่วยงานตรวจสอบภายในและหน่วยงานกำกับการปฏิบัติงานเป็นหน่วยงานอิสระที่ช่วย AC และ BRCC ในการทำหน้าที่ตรวจสอบและกำกับการปฏิบัติงาน โดยหน่วยงานตรวจสอบภายในซึ่งรายงานตรงต่อ AC ทำหน้าที่ตรวจสอบการบริหารจัดการและการปฏิบัติงานของหน่วยงานต่างๆ ให้เป็นไปอย่างมีประสิทธิภาพและประสิทธิผลตามหลักการบริหารความเสี่ยงและการควบคุมภายในที่ดี ส่วนหน่วยงานกำกับการปฏิบัติงานซึ่งรายงานตรงต่อ BRCC ทำหน้าที่ติดตามควบคุมการดำเนินงานของธนาคารให้เป็นไปตามกฎหมาย และกฎระเบียบของหน่วยงานต่างๆ ที่เกี่ยวข้องกับธุรกิจของธนาคาร

5.5 ความเสี่ยงด้านสภาพคล่อง

ความเสี่ยงด้านสภาพคล่อง หมายถึง ความเสี่ยงที่ธนาคารไม่สามารถชำระเงินตามภาระผูกพันภายในได้ ระยะเวลาที่กำหนดได้ เป็นผลสืบเนื่องจากการที่ไม่สามารถแปลงสินทรัพย์ในรูปแบบต่างๆ กลับมาเป็นเงินสดหรือจัดหาเงินทุนได้ไม่ทันเวลา ซึ่งอาจส่งผลกระทบถึงการดำเนินงานประจำวัน และมีค่าความสูญเสียที่ไม่สามารถยอมรับได้

วัตถุประสงค์ของการบริหารความเสี่ยงด้านสภาพคล่องของธนาคาร คือเพื่อให้แน่ใจว่าธนาคารจะสามารถตอบสนองภาระผูกพันเงินสดในเวลาที่เหมาะสมและมีประสิทธิภาพได้ทั้งปัจจุบันและอนาคต ด้วยเหตุนี้ การบริหารความเสี่ยงด้านสภาพคล่อง คือการรักษาระดับสินทรัพย์สภาพคล่องที่มีคุณภาพดีและมีการกระจายพอร์ตการลงทุนที่เหมาะสม รวมถึงมีเงินทุนต่างๆ ภายใต้ภาวะปกติและภาวะวิกฤต เนื่องจากทิศทางธุรกิจของธนาคารที่ต้องการมีเครือข่ายที่กว้างขึ้นและการมุ่งเน้นตลาดขนาดใหญ่ ธนาคารจึงมุ่งรักษาฐานเงินฝากที่มีหลากหลายประเภท ประกอบด้วย เงินฝากออมทรัพย์ เงินฝากกระแสรายวัน และเงินฝากระยะยาว เพื่อให้มีฐานเงินทุนขนาดใหญ่ที่มีเสถียรภาพ ธนาคารยังคงสำรวจสภาพคล่องบางส่วนตลอดทั้งปี เพื่อให้การดำเนินงานของธนาคารมีความมั่นคง สอดคล้องกันทั้งในเชิงกลยุทธ์ โครงสร้าง และวิถีปฏิบัติของธนาคาร

ปัจจัยความเสี่ยงด้านสภาพคล่องที่สำคัญของธนาคาร ได้แก่ โครงสร้างของแหล่งเงินทุนและการใช้ไปของเงินทุนของธนาคาร การปรับตัวของธนาคารพาณิชย์ เพื่อเพิ่มฐานเงินฝากที่มีต้นทุนต่ำในสถานะที่อัตราดอกเบี้ยอยู่ในระดับต่ำ และเพื่อรองรับหลักเกณฑ์การดำรงสินทรัพย์สภาพคล่องเพื่อรองรับสถานการณ์ด้านสภาพคล่องที่มีความรุนแรง (Liquidity Coverage Ratio: LCR) ซึ่งจะเน้นการขยายเงินฝากกระแสรายวันและเงินฝากสะสมทรัพย์ที่ถูกค่าใช้จ่ายเป็นบัญชีหลัก (Transactional Account) และหลักเกณฑ์การดำรงแหล่งที่มาของเงินให้สอดคล้องกับการใช้ไปของเงิน (Net Stable Funding Ratio: NSFR) ซึ่งเน้นการรับฝากเงิน การกู้ยืมเงิน และส่วนของผู้ถือหุ้น ให้สอดคล้องกับการลงทุน การปล่อยสินเชื่อ และการก่อภาระผูกพัน ในระยะ 1 ปี ข้างหน้า นอกจากนี้ การดำเนินนโยบายการเงินของธนาคารแห่งประเทศไทยและธนาคารกลางของประเทศสำคัญทั่วโลก อาจทำให้เกิดความผันผวนของการเคลื่อนย้ายเงินทุนระหว่างประเทศเพิ่มขึ้น ส่งผลให้ตลาดการเงินมีความผันผวนและอาจส่งผลกระทบต่อสภาพคล่องและต้นทุนในการจัดหาเงินทุน

การบริหารและการควบคุมความเสี่ยงด้านสภาพคล่อง ธนาคารได้มอบหมายความรับผิดชอบให้แก่คณะกรรมการบริหารสินทรัพย์และหนี้สิน (Asset and Liability Management Committee: ALCO) ซึ่งจะประชุมอย่างน้อยเดือนละครั้ง เพื่อหารือเกี่ยวกับความเสี่ยงด้านสภาพคล่อง และประมาณการแหล่งเงินทุนของธนาคาร โดย ALCO เป็นผู้รับผิดชอบในการจัดการโดยรวมและการกำกับดูแลสภาพคล่อง และให้ความคิดเห็น/ข้อเสนอแนะต่อนโยบายการบริหารความเสี่ยงด้านสภาพคล่อง ก่อนที่จะขอความเห็นชอบจากที่ประชุมคณะกรรมการธนาคาร ALCO ยังรับผิดชอบในการอนุมัติเพดานความเสี่ยงและระดับความเสี่ยงด้านสภาพคล่องที่ยอมรับได้ มีหน่วยงานบริหารความเสี่ยงด้านสินทรัพย์และหนี้สิน (ALM) เป็นผู้รับผิดชอบในการตรวจสอบและทำงานใกล้ชิดกับหน่วยงานบริหารเงิน ในการเฝ้าระวังเกี่ยวกับสถานะตลาด ในขณะที่สายงานธุรกิจต่างๆ ของธนาคารรับผิดชอบการสร้างและรักษาความสัมพันธ์ทางธุรกิจที่แข็งแกร่งกับผู้ฝากเงินและแหล่งเงินทุนอื่นๆ หน่วยงานบริหารเงินทำหน้าที่เป็นผู้บริหารเงินทุนโดยรวม ตามความจำเป็นหรือเมื่อมีภาวะฉุกเฉิน ธนาคารมีการบริหารจัดการสภาพคล่องอย่างรัดกุม เพื่อตอบสนององความต้องการในการดำเนินงานประจำวัน โดยมีการวัดและประมาณการกระแสเงินสดอย่างสม่ำเสมอ จากการครบกำหนดเวลาของสินทรัพย์หนี้สิน ภาระผูกพันนอกงบดุล และตราสารอนุพันธ์ ตามกรอบระยะเวลาครบกำหนดในภาวะปกติและภาวะวิกฤต สำหรับการบริหารความเสี่ยงด้านสภาพคล่องสำหรับบริษัทในกลุ่มธุรกิจทางการเงินของธนาคาร เป็นลักษณะการบริหารแบบรวมศูนย์ (Centralise) ดังนั้นธนาคารอาจพิจารณาและอนุมัติวงเงินเพื่อสนับสนุนสภาพคล่องแก่บริษัทเหล่านั้นตามวงเงินที่ได้รับอนุมัติจากคณะกรรมการธนาคาร

ความเสี่ยงด้านสภาพคล่องที่บริหารโดยธนาคารจะอยู่ภายใต้เพดานความเสี่ยงและระดับความเสี่ยงด้านสภาพคล่องที่ยอมรับได้ (Management Action Triggers: MATs) เพื่อแจ้งเตือนผู้บริหารถึงสถานะและแรงกดดันด้านสภาพคล่องที่เกิดขึ้น นโยบายการบริหารความเสี่ยงด้านสภาพคล่องของธนาคาร รวมทั้ง

สมมติฐานและเพดานความเสี่ยงจะมีการทบทวนเป็นประจำทุกปี หรือเมื่อมีการเปลี่ยนแปลงอย่างมีนัยสำคัญ ในการตอบสนองต่อการเปลี่ยนแปลงกฎระเบียบ และการเปลี่ยนแปลงความต้องการทางธุรกิจและสถานะตลาด ความเสี่ยงด้านสภาพคล่องมีการตรวจสอบเป็นประจำทุกวัน เพื่อให้มีการปฏิบัติตามเกณฑ์ความเสี่ยงด้านสภาพคล่องทั้งภายใน และกฎระเบียบตามหลักเกณฑ์การกำกับดูแล

ธนาคารมีการจัดทำแผนฉุกเฉินด้านสภาพคล่องเพื่อแจ้งเตือนให้มีการจัดการได้อย่างมีประสิทธิภาพ ในช่วงวิกฤตสภาพคล่องและภายใต้สถานะตลาดที่ไม่พึงประสงค์ แผนดังกล่าวประกอบด้วยสององค์ประกอบสำคัญ คือ ระบบเตือนภัยล่วงหน้า (Early Warning System: EWS) และทีมผู้บริหารในภาวะวิกฤตสภาพคล่อง (Funding Crisis Management Team: FCMT) โดย EWS ได้รับการออกแบบมาเพื่อแจ้งเตือนผู้บริหารของธนาคาร เมื่อใดก็ตามที่สภาพคล่องอาจจะมีความเสี่ยง จะมีกรอบการวิเคราะห์ในการตรวจสอบปัญหาการขาดสภาพคล่องและการประเมินความต้องการเงินทุนและกลยุทธ์ในอนาคตหากเกิดวิกฤตสภาพคล่อง EWS ดังกล่าวประกอบด้วยชุดตัวชี้วัด (ตรวจสอบกับเกณฑ์ที่กำหนดไว้ล่วงหน้า) ที่น่าเชื่อถือ สามารถส่งสัญญาณความแข็งแกร่งทางการเงินและความมั่นคงของธนาคาร การทดสอบสภาวะวิกฤตสภาพคล่องโดยรวมของธนาคารจะดำเนินการทุกครึ่งปีในการระบุและวัดผลกระทบทางการเงินและช่วยให้ฝ่ายจัดการสามารถดำเนินการป้องกันล่วงหน้าได้ มีการจัดทำโมเดลสถานการณ์จำลองสภาวะวิกฤต 3 แบบคือ วิกฤตเฉพาะธนาคาร (Bank Idiosyncratic Crisis: BISC) วิกฤตตลาดโดยรวม (Market Wide Crisis: MWC) และรวมวิกฤติ (Combined Crisis: CC) สมมติฐานที่ใช้ ได้แก่ อัตราการไหลออกของเงินฝาก อัตราเบิกใช้เงินกู้ และส่วนลดมูลค่าของสินทรัพย์สภาพคล่อง ซึ่งจัดทำเป็นเอกสารและผลการทดสอบเสนอต่อ ALCO, RMC และคณะกรรมการธนาคาร ผลการทดสอบที่ผ่านมาได้ชี้ให้เห็นว่าธนาคารมีสภาพคล่องเพียงพอที่จะตอบสนองความต้องการสภาพคล่องภายใต้เงื่อนไขการทดสอบในภาวะวิกฤตต่างๆ

6. การเปิดเผยข้อมูลเงินกองทุนเพิ่มเติมตามหลักเกณฑ์ BCBS

ตารางที่ 18 ข้อมูลคุณสมบัติที่สำคัญของตราสารทางการเงินที่นับเป็นเงินกองทุน

หัวข้อ		รายละเอียด	รายละเอียด	รายละเอียด
1	ผู้ออกตราสารทางการเงิน	ธนาคาร ซีไอเอ็มบี ไทย จำกัด (มหาชน)	ธนาคาร ซีไอเอ็มบี ไทย จำกัด (มหาชน)	ธนาคาร ซีไอเอ็มบี ไทย จำกัด (มหาชน)
2	รุ่นหรือหมายเลขของผู้ออกตราสารทางการเงิน	ISIN code: MYBPN1600096	ISIN code: MYBPN1800035	ISIN code: MYBPN1900082
การนับตราสารทางการเงินเข้าเป็นเงินกองทุนตามหลักเกณฑ์ธนาคารแห่งประเทศไทย				
3	ประเภทของตราสารทางการเงิน (เงินกองทุนชั้นที่ 1 ที่เป็น ส่วนของเจ้าของ / เงินกองทุนชั้นที่ 1 ที่เป็นตราสารทางการเงิน / เงินกองทุนชั้นที่ 2)	เงินกองทุนชั้นที่ 2	เงินกองทุนชั้นที่ 2	เงินกองทุนชั้นที่ 2
4	มีคุณสมบัติเป็นไปตามหลักเกณฑ์ Basel III หรือไม่	มีคุณสมบัติครบตามเกณฑ์ Basel III	มีคุณสมบัติครบตามเกณฑ์ Basel III	มีคุณสมบัติครบตามเกณฑ์ Basel III
5	กรณีที่มีคุณสมบัติไม่เป็นไปตามหลักเกณฑ์ Basel III ให้ระบุ คุณสมบัติดังกล่าว	-	-	-
6	ต้องทยอยลดนับหรือนับได้เต็มจำนวน	นับได้เต็มจำนวนตลอดอายุหุ้นกู้ และ ต้องทยอย (Amortised) ลดนับร้อยละ 20 ใน 5 ปีสุดท้ายก่อน สิ้นสุดอายุสัญญา	นับได้เต็มจำนวนตลอดอายุหุ้นกู้ และ ต้องทยอย (Amortised) ลดนับร้อยละ 20 ใน 5 ปีสุดท้ายก่อน สิ้นสุดอายุสัญญา	นับได้เต็มจำนวนตลอดอายุหุ้นกู้ และ ต้องทยอย (Amortised) ลดนับร้อยละ 20 ใน 5 ปีสุดท้ายก่อน สิ้นสุดอายุสัญญา
7	จัดอยู่ในระดับธนาคาร / ระดับกลุ่ม / ระดับกลุ่มและระดับธนาคาร	ระดับกลุ่มและระดับธนาคาร	ระดับกลุ่มและระดับธนาคาร	ระดับกลุ่มและระดับธนาคาร

หัวข้อ		รายละเอียด	รายละเอียด	รายละเอียด
8	จำนวนที่สามารถนับเป็นเงินกองทุนตามหลักเกณฑ์ของ ทางการ (หน่วย : ล้านบาท)	5,016 ล้านบาท	3,158 ล้านบาท	4,088 ล้านบาท
9	มูลค่าที่ตราไว้ของตราสารทางการเงิน (Par value) (หน่วย)	100 เหรียญริงกิตมาเลเซีย	100 เหรียญริงกิตมาเลเซีย	100 เหรียญริงกิตมาเลเซีย
10	การจัดประเภทตามหลักการบัญชี	หนี้สินที่วัดมูลค่าด้วย ราคาทุนตัดจำหน่าย	หนี้สินที่วัดมูลค่าด้วย ราคาทุนตัดจำหน่าย	หนี้สินที่วัดมูลค่าด้วย ราคาทุนตัดจำหน่าย
11	วันที่ออกตราสารทางการเงิน (Original date)	11 กรกฎาคม 2559	29 มีนาคม 2561	8 กรกฎาคม 2562
12	ตราสารทางการเงินที่ไม่มีการกำหนดระยะเวลาการชำระคืน หรือมีการกำหนดระยะเวลาการชำระคืน	มีการกำหนดระยะเวลา การชำระคืน	มีการกำหนดระยะเวลา การชำระคืน	มีการกำหนดระยะเวลา การชำระคืน
13	วันครบกำหนด (Original maturity date)	11 กรกฎาคม 2569	29 มีนาคม 2571	6 กรกฎาคม 2572
14	ผู้ออกตราสารทางการเงินสามารถไถ่ถอนตราสารทางการเงิน ก่อนได้รับการอนุมัติจากผู้กำกับดูแลหรือไม่	ไม่มีสิทธิในการไถ่ถอนก่อนได้รับ ความเห็นชอบเป็นลายลักษณ์อักษร จากธนาคารแห่งประเทศไทย	ไม่มีสิทธิในการไถ่ถอนก่อนได้รับความ เห็นชอบเป็นลายลักษณ์อักษรจาก ธนาคารแห่งประเทศไทย	ไม่มีสิทธิในการไถ่ถอนก่อนได้รับ ความเห็นชอบเป็นลายลักษณ์อักษร จากธนาคารแห่งประเทศไทย
15	วันที่มีสิทธิไถ่ถอน วันที่มีภาระผูกพันในการไถ่ถอนและ จำนวนเงินในการไถ่ถอน	หุ้นกู้ด้อยสิทธิ ตามโครงการหุ้นกู้ด้อย สิทธิเพื่อนับเป็นเงินกองทุนชั้นที่ 2 เพื่อ ขายให้กับผู้ลงทุนในต่างประเทศ / สิทธิของผู้ออกหุ้นกู้ในการไถ่ถอนหุ้นกู้ ก่อนครบกำหนด : หุ้นมีอายุ 10 ปี ธนาคารมีสิทธิไถ่ถอนก่อนวันครบ กำหนดหลังจากวันครบรอบ 5 ปี โดย	หุ้นกู้ด้อยสิทธิ ตามโครงการหุ้นกู้ด้อย สิทธิเพื่อนับเป็นเงินกองทุนชั้นที่ 2 เพื่อ ขายให้กับผู้ลงทุนในต่างประเทศ/ สิทธิ ของผู้ออกหุ้นกู้ในการไถ่ถอนหุ้นกู้ก่อน ครบกำหนด : หุ้นมีอายุ 10 ปี ธนาคาร มีสิทธิไถ่ถอนก่อนวันครบกำหนด หลังจากวันครบรอบ 5 ปี โดยต้อง	หุ้นกู้ด้อยสิทธิ ตามโครงการหุ้นกู้ด้อย สิทธิเพื่อนับเป็นเงินกองทุนชั้นที่ 2 เพื่อ ขายให้กับผู้ลงทุนในต่างประเทศ/ สิทธิของผู้ออกหุ้นกู้ในการไถ่ถอนหุ้นกู้ ก่อนครบกำหนด : หุ้นมีอายุ 10 ปี ธนาคารมีสิทธิไถ่ถอนก่อนวันครบ กำหนดหลังจากวันครบรอบ 5 ปี โดย

หัวข้อ		รายละเอียด	รายละเอียด	รายละเอียด
		ต้องได้รับความเห็นชอบเป็นลาย ลักษณะอักษรจากธนาคารแห่งประเทศไทย / วันที่มีสิทธิไถ่ถอน ณ วันแรก คือ 10 กรกฎาคม 2564 /มูลค่าไถ่ถอน จำนวน 570 ล้านเหรียญริงกิต มาเลเซีย	ได้รับความเห็นชอบเป็นลายลักษณะ อักษรจากธนาคารแห่งประเทศไทย / วันที่มีสิทธิไถ่ถอน ณ วันแรก คือ 29 มีนาคม 2566 /มูลค่าไถ่ถอนจำนวน 390 ล้านเหรียญริงกิตมาเลเซีย	ต้องได้รับความเห็นชอบเป็นลาย ลักษณะอักษรจากธนาคารแห่งประเทศไทย / วันที่มีสิทธิไถ่ถอน ณ วันแรก คือ 8 กรกฎาคม 2567 /มูลค่าไถ่ถอน จำนวน 550 ล้านเหรียญริงกิต มาเลเซีย
16	วันที่มีสิทธิไถ่ถอนในภายหลัง (ถ้ามี)	-	-	-
ดอกเบี้ยและผลตอบแทนอื่นใด				
17	ผลตอบแทน / เงินปันผลแบบคงที่หรือลอยตัว	อัตราคงที่ (Fixed rate)	อัตราคงที่ (Fixed rate)	อัตราคงที่ (Fixed rate)
18	อัตราผลตอบแทนและดัชนีอื่นที่เกี่ยวข้อง	ร้อยละ 5.35 ต่อปี	ร้อยละ 5.20 ต่อปี	ร้อยละ 4.15 ต่อปี
19	มี dividend stopper หรือไม่	ไม่มี dividend stopper	ไม่มี dividend stopper	ไม่มี dividend stopper
20	ธนาคาร/กลุ่มธุรกิจทางการเงินมีอำนาจเต็มที่ในการยกเลิก การจ่ายดอกเบี้ยหรือผลตอบแทนอื่นใดได้เองทั้งหมด หรือ บางส่วน หรือตามคำสั่งที่ได้รับ	ธนาคารต้องปฏิบัติตาม คำสั่งที่ได้รับ	ธนาคารต้องปฏิบัติตาม คำสั่งที่ได้รับ	ธนาคารต้องปฏิบัติตาม คำสั่งที่ได้รับ
21	มีเงื่อนไขที่เป็นแรงจูงใจให้ธนาคารพาณิชย์ไถ่ถอนก่อน กำหนดหรือไม่ เช่น มีเงื่อนไขในการกำหนดอัตราผลตอบแทน ให้สูงขึ้นในลักษณะขั้นบันได (step up)	ไม่มีเงื่อนไขที่เป็นแรงจูงใจ	ไม่มีเงื่อนไขที่เป็นแรงจูงใจ	ไม่มีเงื่อนไขที่เป็นแรงจูงใจ
22	ไม่สะสมผลตอบแทน หรือสะสมผลตอบแทน	ไม่สะสมผลตอบแทน	ไม่สะสมผลตอบแทน	ไม่สะสมผลตอบแทน

หัวข้อ		รายละเอียด	รายละเอียด	รายละเอียด
23	สามารถแปลงสภาพได้ หรือไม่สามารถแปลงสภาพได้	ไม่สามารถแปลงสภาพได้	ไม่สามารถแปลงสภาพได้	ไม่สามารถแปลงสภาพได้
24	กรณีที่สามารถแปลงสภาพได้ ให้ระบุเงื่อนไขในการแปลงสภาพที่ธนาคาร / กลุ่มธุรกิจทางการเงินนั้นกำหนดไว้ (Conversion trigger)	-	-	-
25	กรณีสามารถแปลงสภาพได้ เป็นการแปลงสภาพทั้งจำนวนหรือบางส่วน	-	-	-
26	กรณีสามารถแปลงสภาพได้ ให้ระบุอัตราการแปลงสภาพ (Conversion rate)	-	-	-
27	กรณีสามารถแปลงสภาพได้ ให้ระบุประเภทตราสารทางการเงินที่มีการแปลงสภาพไป	-	-	-
28	กรณีสามารถแปลงสภาพได้ ให้ระบุผู้ออกตราสารทางการเงินที่มีการแปลงสภาพไป	-	-	-
29	คุณสมบัติในการลดมูลค่า	มีคุณสมบัติในการลดมูลค่า	มีคุณสมบัติในการลดมูลค่า	มีคุณสมบัติในการลดมูลค่า
30	กรณีมีการลดมูลค่า ให้ระบุการลดมูลค่าที่ธนาคาร/กลุ่มธุรกิจทางการเงินนั้นกำหนดไว้	จะมีการลดมูลค่า เมื่อเกิดเหตุการณ์ (Trigger Events) ดังต่อไปนี้ <u>Trigger Events ของ CIMB Thai</u> 1) ธนาคารมีผลการดำเนินงานที่ไม่สามารถดำเนินกิจการต่อไปได้ เช่น มีสินทรัพย์ไม่เพียงพอจ่ายคืนผู้ฝากเงิน	จะมีการลดมูลค่า เมื่อเกิดเหตุการณ์ (Trigger Events) ดังต่อไปนี้ <u>Trigger Events ของ CIMB Thai</u> 1) ธนาคารมีผลการดำเนินงานที่ไม่สามารถดำเนินกิจการต่อไปได้ เช่น มีสินทรัพย์ไม่เพียงพอจ่ายคืนผู้ฝากเงิน	จะมีการลดมูลค่า เมื่อเกิดเหตุการณ์ (Trigger Events) ดังต่อไปนี้ <u>Trigger Events ของ CIMB Thai</u> 1) ธนาคารมีผลการดำเนินงานที่ไม่สามารถดำเนินกิจการต่อไปได้ เช่น มีสินทรัพย์ไม่เพียงพอจ่ายคืนผู้ฝากเงิน

หัวข้อ	รายละเอียด	รายละเอียด	รายละเอียด
	<p>และเจ้าหน้าที่ หรือ เงินกองทุนของธนาคารลดลงถึงระดับที่จะกระทบต่อผู้ฝากเงินและเจ้าหน้าที่ หรือ ธนาคารไม่สามารถเพิ่มทุนได้ด้วยตัวเอง เป็นต้น</p> <p>และ</p> <p>2) ธนาคารแห่งประเทศไทย และ/หรือหน่วยงานของทางราชการที่มีอำนาจอื่นใดตัดสินใจจะเข้าช่วย เหลือทางการเงินแก่ธนาคาร เช่น การให้เงินทุนสนับสนุนแก่ธนาคาร และหน่วยงานดังกล่าวได้แจ้งให้ธนาคารทราบถึงการตัดสินใจนั้น</p> <p><u>Trigger Events ของ CIMB Bank Berhad (“CIMB Bank”)</u> เมื่อเกิดเหตุการณ์ข้อใดข้อหนึ่ง ดังต่อไปนี้</p> <p>1) Bank Negara Malaysia (“BNM”) และ The Malaysia Deposit Insurance Corporation (“PIDM”)</p>	<p>และเจ้าหน้าที่ หรือ เงินกองทุนของธนาคารลดลงถึงระดับที่จะกระทบต่อผู้ฝากเงินและเจ้าหน้าที่ หรือ ธนาคารไม่สามารถเพิ่มทุนได้ด้วยตัวเอง เป็นต้น</p> <p>และ</p> <p>2) ธนาคารแห่งประเทศไทย และ/หรือหน่วยงานของทางราชการที่มีอำนาจอื่นใดตัดสินใจจะเข้าช่วย เหลือทางการเงินแก่ธนาคาร เช่น การให้เงินทุนสนับสนุนแก่ธนาคาร และหน่วยงานดังกล่าวได้แจ้งให้ธนาคารทราบถึงการตัดสินใจนั้น</p> <p><u>Trigger Events ของ CIMB Bank Berhad (“CIMB Bank”)</u> เมื่อเกิดเหตุการณ์ข้อใดข้อหนึ่ง ดังต่อไปนี้</p> <p>1) Bank Negara Malaysia (“BNM”) และ The Malaysia Deposit Insurance Corporation (“PIDM”)</p>	<p>และเจ้าหน้าที่ หรือ เงินกองทุนของธนาคารลดลงถึงระดับที่จะกระทบต่อผู้ฝากเงินและเจ้าหน้าที่ หรือ ธนาคารไม่สามารถเพิ่มทุนได้ด้วยตัวเอง เป็นต้น</p> <p>และ</p> <p>2) ธนาคารแห่งประเทศไทย และ/หรือหน่วยงานของทางราชการที่มีอำนาจอื่นใดตัดสินใจจะเข้าช่วย เหลือทางการเงินแก่ธนาคาร เช่น การให้เงินทุนสนับสนุนแก่ธนาคาร และหน่วยงานดังกล่าวได้แจ้งให้ธนาคารทราบถึงการตัดสินใจนั้น</p> <p><u>Trigger Events ของ CIMB Bank Berhad (“CIMB Bank”)</u> เมื่อเกิดเหตุการณ์ข้อใดข้อหนึ่ง ดังต่อไปนี้</p> <p>1) Bank Negara Malaysia (“BNM”) และ The Malaysia Deposit Insurance Corporation (“PIDM”)</p>

หัวข้อ		รายละเอียด	รายละเอียด	รายละเอียด
		<p>ทำหนังสือถึง CIMB Bank และลงความเห็นว่าการตัดเป็นหนี้สูญ (Write-off) จำนวนเงินต้นที่ธนาคารมีหน้าที่จะต้องจ่ายให้แก่ผู้ถือตราสารหนี้โดยสิทธิเป็นสิ่งจำเป็นที่ต้องปฏิบัติ เพื่อยับยั้งไม่ให้ CIMB Bank เปลี่ยนไปเป็นธนาคารที่ไม่สามารถดำเนินกิจการต่อไปได้ หรือ</p> <p>2) BNM และ PIDM ได้ประกาศให้สาธารณชนทราบว่า BNM, PIDM และ/หรือหน่วยงานอื่นของทางราชการที่มีอำนาจในประเทศมาเลเซีย ตัดสินใจจะช่วยเหลือทางการเงินแก่ CIMB Bank ซึ่งหากไม่มีการช่วยเหลือดังกล่าว จะทำให้ CIMB Bank ไม่สามารถดำเนินกิจการต่อไปได้</p>	<p>ทำหนังสือถึง CIMB Bank และลงความเห็นว่าการตัดเป็นหนี้สูญ (Write-off) จำนวนเงินต้นที่ธนาคารมีหน้าที่จะต้องจ่ายให้แก่ผู้ถือตราสารหนี้โดยสิทธิเป็นสิ่งจำเป็นที่ต้องปฏิบัติ เพื่อยับยั้งไม่ให้ CIMB Bank เปลี่ยนไปเป็นธนาคารที่ไม่สามารถดำเนินกิจการต่อไปได้ หรือ</p> <p>2) BNM และ PIDM ได้ประกาศให้สาธารณชนทราบว่า BNM, PIDM และ/หรือหน่วยงานอื่นของทางราชการที่มีอำนาจในประเทศมาเลเซีย ตัดสินใจจะช่วยเหลือทางการเงินแก่ CIMB Bank ซึ่งหากไม่มีการช่วยเหลือดังกล่าว จะทำให้ CIMB Bank ไม่สามารถดำเนินกิจการต่อไปได้</p>	<p>ทำหนังสือถึง CIMB Bank และลงความเห็นว่าการตัดเป็นหนี้สูญ (Write-off) จำนวนเงินต้นที่ธนาคารมีหน้าที่จะต้องจ่ายให้แก่ผู้ถือตราสารหนี้โดยสิทธิเป็นสิ่งจำเป็นที่ต้องปฏิบัติ เพื่อยับยั้งไม่ให้ CIMB Bank เปลี่ยนไปเป็นธนาคารที่ไม่สามารถดำเนินกิจการต่อไปได้ หรือ</p> <p>2) BNM และ PIDM ได้ประกาศให้สาธารณชนทราบว่า BNM, PIDM และ/หรือหน่วยงานอื่นของทางราชการที่มีอำนาจในประเทศมาเลเซีย ตัดสินใจจะช่วยเหลือทางการเงินแก่ CIMB Bank ซึ่งหากไม่มีการช่วยเหลือดังกล่าว จะทำให้ CIMB Bank ไม่สามารถดำเนินกิจการต่อไปได้</p>
31	กรณีมีการลดมูลค่า เป็นการลดมูลค่าทั้งจำนวนหรือบางส่วน	อาจจะลดมูลค่าเต็มจำนวนหรือบางส่วน	อาจจะลดมูลค่าเต็มจำนวนหรือบางส่วน	อาจจะลดมูลค่าเต็มจำนวนหรือบางส่วน

หัวข้อ		รายละเอียด	รายละเอียด	รายละเอียด
32	กรณีมีการลดมูลค่า เป็นการลดมูลค่าถาวรหรือชั่วคราว	เป็นการลดมูลค่าถาวร	เป็นการลดมูลค่าถาวร	เป็นการลดมูลค่าถาวร
33	หากเป็นการลดมูลค่าชั่วคราว ให้อธิบายกระบวนการในการลดดังกล่าว	-	-	-
34	สถานะของลำดับการด้อยสิทธิในกรณีที่มีการชำระบัญชี (ให้ระบุประเภทของตราสารทางการเงินที่ด้อยสิทธิกว่า)	มีสิทธิได้รับชำระหนี้ก่อนหน้า (1) ผู้ถือหลักทรัพย์ที่เป็นตราสารทุนของธนาคาร (รวมถึงผู้ถือหุ้นบุริมสิทธิ (ถ้ามี), (2) ผู้ถือตราสารทางการเงินที่นับเป็นเงินกองทุนชั้นที่ 1 (3) ผู้ถือตราสารใด ๆ ซึ่งสิทธิตามข้อกำหนดสิทธิของผู้ถือตราสารนั้นหรือโดยผลของกฎหมายถูกกำหนดให้ด้อยกว่าหุ้นกู้ ทั้งนี้ สิทธิในการได้รับชำระเงินดังกล่าวจะตัดเทียมกันตามสัดส่วน (pari passu) ระหว่างหุ้นกู้ด้วยกันเอง และกับตราสารทางการเงินที่นับเป็นเงินกองทุนชั้นที่ 2 ที่ยังไม่ได้ไถ่ถอนของธนาคาร ทั้งในปัจจุบันและในอนาคต	มีสิทธิได้รับชำระหนี้ก่อนหน้า (1) ผู้ถือหลักทรัพย์ที่เป็นตราสารทุนของธนาคาร (รวมถึงผู้ถือหุ้นบุริมสิทธิ (ถ้ามี), (2) ผู้ถือตราสารทางการเงินที่นับเป็นเงินกองทุนชั้นที่ 1 (3) ผู้ถือตราสารใด ๆ ซึ่งสิทธิตามข้อกำหนดสิทธิของผู้ถือตราสารนั้นหรือโดยผลของกฎหมายถูกกำหนดให้ด้อยกว่าหุ้นกู้ ทั้งนี้ สิทธิในการได้รับชำระเงินดังกล่าวจะตัดเทียมกันตามสัดส่วน (pari passu) ระหว่างหุ้นกู้ด้วยกันเอง และกับตราสารทางการเงินที่นับเป็นเงินกองทุนชั้นที่ 2 ที่ยังไม่ได้ไถ่ถอนของธนาคาร ทั้งในปัจจุบันและในอนาคต	มีสิทธิได้รับชำระหนี้ก่อนหน้า (1) ผู้ถือหลักทรัพย์ที่เป็นตราสารทุนของธนาคาร (รวมถึงผู้ถือหุ้นบุริมสิทธิ (ถ้ามี), (2) ผู้ถือตราสารทางการเงินที่นับเป็นเงินกองทุนชั้นที่ 1 (3) ผู้ถือตราสารใด ๆ ซึ่งสิทธิตามข้อกำหนดสิทธิของผู้ถือตราสารนั้นหรือโดยผลของกฎหมายถูกกำหนดให้ด้อยกว่าหุ้นกู้ ทั้งนี้ สิทธิในการได้รับชำระเงินดังกล่าวจะตัดเทียมกันตามสัดส่วน (pari passu) ระหว่างหุ้นกู้ด้วยกันเอง และกับตราสารทางการเงินที่นับเป็นเงินกองทุนชั้นที่ 2 ที่ยังไม่ได้ไถ่ถอนของธนาคาร ทั้งในปัจจุบันและในอนาคต

ตารางที่ 19 การเปิดเผยมูลค่าของเงินกองทุนในช่วงการทยอยนับเข้าหรือทยอยหักตามหลักเกณฑ์
 Basel III (Transitional period)

หน่วย : ล้านบาท

องค์ประกอบเงินกองทุน	กลุ่มธุรกิจทางการเงิน		ยอดคงเหลือ ที่จะทยอย นับเข้า (หักออก) ^{1/}
	มูลค่าของเงินกองทุน		
	31 ธ.ค. 2562	30 มิ.ย. 2562	
เงินกองทุนชั้นที่ 1	34,635	35,340	
1. เงินกองทุนชั้นที่ 1 ที่เป็นส่วนของผู้ถือหุ้น	34,635	35,340	
1.1 ทุนชำระแล้ว (หุ้นสามัญ)	17,411	17,411	
1.2 ส่วนเกินมูลค่าหุ้นสามัญ	10,146	10,146	
1.3 ทุนสำรองตามกฎหมาย	404	404	
1.4 กำไรสุทธิคงเหลือหลังจากการจัดสรร	7,618	7,603	
1.5 รายการอื่นของผู้ถือหุ้น	1,624	1,591	
1.5.1 ส่วนเกินทุนจากการตีราคาที่ดิน อาคารหรือห้องชุดใน อาคารชุด	1,434	1,478	
1.5.2 กำไร (ขาดทุน) จากการวัดมูลค่าเงินลงทุนเพื่อขายของ ตราสารหนี้และตราสารทุน	250	124	
1.5.3 กำไรจากการแปลงค่าบการเงิน	(17)	(11)	
1.5.4 รายการอื่นของการเปลี่ยนแปลงที่เกิดจากผู้เป็นเจ้าของ	(43)	(43)	
1.6 รายการหักจากเงินกองทุนชั้นที่ 1 ที่เป็นส่วนของผู้ถือหุ้น	(2,568)	(1,772)	
1.6.1 การวัดมูลค่าใหม่ของภาระผูกพันผลประโยชน์หลังออก จากงาน	(335)	(83)	
1.6.2 สินทรัพย์ไม่มีตัวตน	(1,062)	(506)	
1.6.3 สินทรัพย์ภาษีเงินได้รอการตัดบัญชี	(1,171)	(1,183)	
2. เงินกองทุนชั้นที่ 1 ที่เป็นตราสารทางการเงิน	-	-	
เงินกองทุนชั้นที่ 2	13,010	13,039	
1. ตราสารทางการเงินที่นับเป็นเงินกองทุนชั้นที่ 2	12,262	12,244	
2. เงินสำรองสำหรับสินทรัพย์จัดชั้นปกติ	748	795	
เงินกองทุนตามกฎหมายทั้งสิ้น	47,645	48,379	

^{1/} ตั้งแต่ 1 มกราคม 2561 เป็นต้นไป จะไม่มียอดสุทธิคงเหลือของรายการที่จะต้องมีการทยอยนับเข้าหรือทยอยหักเงินกองทุนในอนาคตตามหลักเกณฑ์ Basel III เนื่องจากรายการดังกล่าว ได้ทยอยนับเข้าหรือทยอยหักในอัตราร้อยละ 100 ครบตามเกณฑ์แล้ว

หน่วย : ล้านบาท

องค์ประกอบเงินกองทุน	เฉพาะธนาคาร		ยอดคงเหลือ ที่จะทยอย นับเข้า (หักออก) ^{1/}
	มูลค่าของเงินกองทุน		
	31 ธ.ค. 2562	30 มิ.ย. 2562	
เงินกองทุนชั้นที่ 1	32,640	33,248	
1. เงินกองทุนชั้นที่ 1 ที่เป็นส่วนของเจ้าของ	32,640	33,248	
1.1 ทุนชำระแล้ว (หุ้นสามัญ)	17,411	17,411	
1.2 ส่วนเกินมูลค่าหุ้นสามัญ	10,146	10,146	
1.3 ทุนสำรองตามกฎหมาย	404	404	
1.4 กำไรสุทธิคงเหลือหลังจากการจัดสรร	5,012	4,997	
1.5 รายการอื่นของส่วนของเจ้าของ	1,667	1,591	
1.5.1 ส่วนเกินทุนจากการตีราคาที่ดิน อาคารหรือห้องชุดใน อาคารชุด	1,434	1,478	
1.5.2 กำไร (ขาดทุน) จากการวัดมูลค่าเงินลงทุนเผื่อขายของ ตราสารหนี้และตราสารทุน	250	124	
1.5.3 กำไรจากการแปลงค่างบการเงิน	(17)	(11)	
1.5.4 รายการอื่นของการเปลี่ยนแปลงที่เกิดจากผู้เป็นเจ้าของ	-	-	
1.6 รายการหักจากเงินกองทุนชั้นที่ 1 ที่เป็นส่วนของเจ้าของ	(2,000)	(1,301)	
1.6.1 การวัดมูลค่าใหม่ของภาระผูกพันผลประโยชน์หลังออก จากงาน	(290)	(60)	
1.6.2 สินทรัพย์ไม่มีตัวตน	(1,016)	(499)	
1.6.3 สินทรัพย์ภาษีเงินได้รอการตัดบัญชี	(694)	(742)	
2. เงินกองทุนชั้นที่ 1 ที่เป็นตราสารทางการเงิน	-	-	
เงินกองทุนชั้นที่ 2	13,289	13,275	
1. ตราสารทางการเงินที่นับเป็นเงินกองทุนชั้นที่ 2	12,262	12,244	
2. เงินสำรองสำหรับสินทรัพย์จัดชั้นปกติ	1,027	1,031	
เงินกองทุนตามกฎหมายทั้งสิ้น	45,929	46,523	

^{1/} ตั้งแต่ 1 มกราคม 2561 เป็นต้นไป จะไม่มียอดสุทธิคงเหลือของรายการที่จะต้องมีการทยอยนับเข้าหรือทยอยหักเงินกองทุนในอนาคตตามหลักเกณฑ์ Basel III เนื่องจากรายการดังกล่าว ได้ทยอยนับเข้าหรือทยอยหักในอัตราร้อยละ 100 ครบตามเกณฑ์แล้ว

ตารางที่ 20 ข้อมูลการเปิดเผยการกระทบยอดรายการที่เกี่ยวข้องกับเงินกองทุน เฉพาะกลุ่มธุรกิจทางการเงิน

ตารางที่ 20.1 ข้อมูลการเปิดเผยรายการงบแสดงฐานะการเงินที่เผยแพร่ต่อสาธารณะกับภายใต้หลักเกณฑ์การกำกับดูแลกลุ่มธุรกิจทางการเงิน*

หน่วย : ล้านบาท

รายการที่เกี่ยวข้องกับเงินกองทุน ประจำงวดธันวาคม 2562	จำนวนที่เปิดเผยใน งบการเงินที่เผยแพร่ ต่อสาธารณะ งบแสดงฐานะการเงิน	จำนวนที่เปิดเผยใน งบการเงินภายใต้ หลักเกณฑ์การกำกับ ดูแลกลุ่มธุรกิจ ทางการเงิน	การ อ้างอิง
สินทรัพย์			
1. เงินสด	1,352	1,352	
2. รายการระหว่างธนาคารและตลาดเงินสุทธิ	6,422	6,422	
3. สินทรัพย์ตราสารอนุพันธ์ทางการเงิน	43,459	43,459	
4. เงินลงทุนสุทธิ	86,798	86,798	
5. เงินให้สินเชื่อแก่ลูกหนี้และดอกเบี้ยค้างรับ			
5.1 เงินให้สินเชื่อแก่ลูกหนี้	250,897	250,897	
5.2 ดอกเบี้ยค้างรับ	463	463	
รวมเงินให้สินเชื่อแก่ลูกหนี้และดอกเบี้ยค้างรับ	251,360	251,360	
5.3 หัก รายได้รอตัดบัญชี	(10,817)	(10,817)	
5.4 หัก ค่าเผื่อนหนี้สงสัยจะสูญ	(10,600)	(10,600)	
○ ค่าเผื่อนหนี้สงสัยจะสูญที่นับเป็นเงินกองทุน		(748)	A ^{1/}
○ ค่าเผื่อนหนี้สงสัยจะสูญที่ไม่นับเป็นเงินกองทุน		(9,852)	
5.5 หัก ค่าเผื่อการปรับมูลค่าจากการปรับโครงสร้างหนี้	(32)	(32)	
รวมเงินให้สินเชื่อแก่ลูกหนี้และดอกเบี้ยค้างรับสุทธิ	229,911	229,911	
6. ภาระของลูกค้านำจากการรับรอง	83	83	
7. ทรัพย์สินรอการขายสุทธิ	1,124	1,124	
8. ที่ดิน อาคารและอุปกรณ์สุทธิ	3,429	3,429	
9. สินทรัพย์ไม่มีตัวตนสุทธิ	1,062	1,062	B
10. สินทรัพย์ภาษีเงินได้รอตัดบัญชี	1,171	1,171	C
11. สินทรัพย์อื่นสุทธิ	10,096	10,096	
รวมสินทรัพย์	391,907	391,907	
หนี้สิน			

รายการที่เกี่ยวข้องกับเงินกองทุน ประจำงวด ธันวาคม 2562	จำนวนที่เปิดเผยใน งบการเงินที่เผยแพร่ ต่อสาธารณะ งบแสดงฐานะการเงิน	จำนวนที่เปิดเผยใน งบการเงินภายใต้ หลักเกณฑ์การกำกับ ดูแลกลุ่มธุรกิจ ทางการเงิน	การ อ้างอิง
12. เงินรับฝาก	199,035	199,035	
13. รายการระหว่างธนาคารและตลาดเงินสุทธิ	43,394	43,394	
14. หนี้สินจ่ายคืนเมื่อทวงถาม	269	269	
15. หนี้สินทางการเงินที่กำหนดให้แสดงด้วยมูลค่ายุติธรรม	24,422	24,422	
16. หนี้สินตราสารอนุพันธ์ทางการเงิน	44,660	44,660	
17. ตราสารหนี้ที่ออกและเงินกู้ยืม	25,819	25,819	
○ ตราสารที่นับเป็นเงินกองทุน		12,262	D ^{2/}
○ ตราสารที่ไม่นับเป็นเงินกองทุน		13,557	
18. ภาระของธนาคารจากการรับรอง	83	83	
19. ประมาณการหนี้สิน	2,299	2,299	
20. หนี้สินอื่น	13,406	13,406	
รวมหนี้สิน	353,387	353,387	
ส่วนของเจ้าของ			
21. ทุนเรือนหุ้น			
21.1 ทุนจดทะเบียน -หุ้นสามัญ	17,411	17,411	
21.2 ทุนที่ออกและชำระแล้ว-หุ้นสามัญ	17,411	17,411	E
22. ส่วนเกินมูลค่าหุ้นสามัญ	10,146	10,146	F
23. องค์ประกอบอื่นของส่วนของเจ้าของ	1,468	1,468	
23.1 ส่วนเกินทุนจากการตีราคาสินทรัพย์	1,548	1,548	
○ ส่วนที่นับเข้าเป็นเงินกองทุน		1,434	G ^{3/}
○ ส่วนที่ไม่นับเป็นเงินกองทุน		114	
23.2 ส่วนเกิน (ต่ำกว่า) ทุนจากการเปลี่ยนแปลงมูลค่า	250	250	H
23.2.1 เงินลงทุนในตราสารหนี้		253	
23.2.2 เงินลงทุนในตราสารทุน		(3)	
23.3 การวัดมูลค่าใหม่ของภาระผูกพันผลประโยชน์หลัง ออกจากงาน	(335)	(335)	I
23.4 ผลต่างจากการแปลงค่าบการเงิน	(17)	(17)	J
23.5 ส่วนเกิน (ต่ำกว่า) จากการประเมินมูลค่ายุติธรรม	22	22	K

รายการที่เกี่ยวข้องกับเงินกองทุน ประจำงวด ธันวาคม 2562	จำนวนที่เปิดเผยม งบการเงินที่เผยแพร่ ต่อสาธารณะ งบแสดงฐานะการเงิน	จำนวนที่เปิดเผยม งบการเงินภายใต้ หลักเกณฑ์การกำกับ ดูแลกลุ่มธุรกิจ ทางการเงิน	การ อ้างอิง
ของตราสารสำหรับธุรกรรมป้องกันความเสี่ยงใน กระแสเงินสด			
24. ส่วนเกินจากการเปลี่ยนแปลงส่วนได้เสียของธนาคารใน บริษัทย่อย	(43)	(43)	L
25. กำไรสะสม			
25.1 จัดสรรแล้ว – สรรองตามกฎหมาย	404	404	M
25.2 ยังไม่ได้จัดสรร	9,134	9,134	
○ กำไรสุทธิหลังการจัดสรรนับเข้าเป็นเงินกองทุน		7,618	N
○ กำไรสุทธิที่ยังไม่ได้จัดสรร		1,516	
รวมส่วนของผู้ถือหุ้น	38,520	38,520	
รวมหนี้สินและส่วนของผู้ถือหุ้น	391,907	391,907	

*รายการงบแสดงฐานะการเงินที่เผยแพร่ต่อสาธารณะและงบการเงินภายใต้หลักเกณฑ์การกำกับดูแลกลุ่มธุรกิจทางการเงิน ไม่มีความแตกต่าง

¹เงินสำรองสำหรับสินทรัพย์จัดชั้นปกติ (General provision) ตามเกณฑ์จัดชั้นลูกหนี้ของธนาคารแห่งประเทศไทย นับเป็นเงินกองทุนชั้นที่ 2 ได้ จำนวน 748 ล้านบาท แต่ไม่เกินร้อยละ 1.25 ของสินทรัพย์เสี่ยงด้านเครดิต

²หุ้นกู้ค้ำยสิทธิ์ระยะยาวที่มีคุณสมบัติครบตามหลักเกณฑ์ Basel III สามารถนับเป็นเงินกองทุนตามจำนวนที่ได้รับอนุมัติจากธนาคารแห่งประเทศไทย

³ส่วนเกินทุนจากการตีราคาสินทรัพย์สามารถนับเป็นเงินกองทุนได้เฉพาะรายการที่ได้รับอนุมัติจากธนาคารแห่งประเทศไทย

ตารางที่ 20.2 การเปิดเผยการกระทบบยอดรายการที่เกี่ยวข้องกับเงินกองทุน

หน่วย : ล้านบาท

รายการที่เกี่ยวข้องกับเงินกองทุน ประจำงวดธันวาคม 2562	องค์ประกอบของ เงินกองทุนตาม หลักเกณฑ์การกำกับ ดูแลที่รายงานโดย กลุ่มธุรกิจทางการเงิน	แหล่งที่มาของการ อ้างอิงในงบการเงิน ภายใต้หลักเกณฑ์ การกำกับดูแลกลุ่ม ธุรกิจทางการเงิน
เงินกองทุนชั้นที่ 1	34,635	
1. เงินกองทุนชั้นที่ 1 ที่เป็นส่วนของเจ้าของ	34,635	
1.1 ทุนชำระแล้ว (หุ้นสามัญ)	17,411	E
1.2 ส่วนเกินมูลค่าหุ้นสามัญ	10,146	F
1.3 ทุนสำรองตามกฎหมาย	404	M
1.4 กำไรสุทธิคงเหลือหลังจากการจัดสรร	7,618	N
1.5 รายการอื่นของส่วนของเจ้าของ	1,646	
1.5.1 ส่วนเกินทุนจากการตีราคาที่ดิน อาคารหรือห้องชุดในอาคารชุด	1,434	G
1.5.2 กำไร (ขาดทุน) จากการวัดมูลค่าเงินลงทุนเพื่อขายของ ตราสารหนี้และตราสารทุน	250	H
1.5.3 กำไรจากการแปลงค่าบการเงิน	(17)	J
1.5.4 รายการอื่นของการเปลี่ยนแปลงที่เกิดจากผู้เป็นเจ้าของ	(43)	L
1.5.5 ส่วนเกิน (ต่ำกว่า) จากการประเมินมูลค่ายุติธรรมของตราสาร สำหรับธุรกรรมป้องกันความเสี่ยงในกระแสเงินสด	22	K
1.6 รายการปรับออกจากเงินกองทุนชั้นที่ 1 ที่เป็นส่วนของเจ้าของ		
1.6.1 ส่วนเกิน (ต่ำกว่า) จากการประเมินมูลค่ายุติธรรมของตราสาร อนุพันธ์สำหรับธุรกรรมป้องกันความเสี่ยงในกระแสเงินสด	(22)	K
1.7 รายการหักจากเงินกองทุนชั้นที่ 1 ที่เป็นส่วนของเจ้าของ	(2,568)	
1.7.1 การวัดมูลค่าใหม่ของภาระผูกพันผลประโยชน์หลังออกจากงาน	(335)	I
1.7.2 สินทรัพย์ไม่มีตัวตน	(1,062)	B
1.7.3 สินทรัพย์ภาษีเงินได้รอการตัดบัญชี	(1,171)	C
2. เงินกองทุนชั้นที่ 1 ที่เป็นตราสารทางการเงิน	-	
เงินกองทุนชั้นที่ 2	13,010	
ตราสารทางการเงินที่นับเป็นเงินกองทุนชั้นที่ 2	12,262	D
เงินสำรองสำหรับสินทรัพย์จัดชั้นปกติ	748	A
เงินกองทุนตามกฎหมายทั้งสิ้น	47,645	

ส่วนที่ 2: การเปิดเผยข้อมูลการดำรงสินทรัพย์สภาพคล่องเพื่อรองรับสถานการณ์ด้านสภาพคล่องที่มีความรุนแรง (Liquidity coverage ratio disclosure standards)

ตามที่ธนาคารแห่งประเทศไทยได้ออกประกาศ ธปท. ที่ สนส. 9/2558 เรื่อง หลักเกณฑ์การดำรงสินทรัพย์สภาพคล่องเพื่อรองรับสถานการณ์ด้านสภาพคล่องที่มีความรุนแรง (Liquidity Coverage Ratio: LCR) ซึ่งอ้างอิงจาก Basel III: The Liquidity Coverage Ratio and liquidity risk monitoring tools: January 2013 ของ Basel Committee on Banking Supervision (BCBS) โดยกำหนดให้ธนาคารพาณิชย์ดำรงสินทรัพย์สภาพคล่องเป็นอัตราส่วนกับประมาณการกระแสเงินสดไหลออกสุทธิใน 30 วัน ภายใต้สถานการณ์ด้านสภาพคล่องที่มีความรุนแรงไม่ต่ำกว่าร้อยละ 60 ตั้งแต่วันที่ 1 มกราคม 2559 และทยอยปรับเพิ่มขึ้นร้อยละ 10 ในแต่ละปีจนกระทั่งครบร้อยละ 100 ในปี 2563 รวมถึงปฏิบัติตามหลักเกณฑ์ที่เกี่ยวข้องกับการบริหารความเสี่ยงด้านสภาพคล่องแล้วนั้น

เนื่องจาก LCR เป็นหนึ่งในข้อมูลสำคัญที่ผู้มีส่วนได้เสียในตลาดสามารถใช้ในการประเมินความเสี่ยงด้านสภาพคล่องของธนาคารพาณิชย์ การเปิดเผยข้อมูล LCR จะช่วยสนับสนุนแนวทางการใช้กลไกตลาดในการกำกับดูแล (market discipline) นอกเหนือจากการควบคุมภายในของธนาคารพาณิชย์และการกำกับดูแลโดยธนาคารแห่งประเทศไทย ตลอดจนช่วยให้การเปิดเผยข้อมูลความเสี่ยงของธนาคารพาณิชย์มีความโปร่งใสมากขึ้นและยกระดับการเปิดเผยข้อมูลให้มีมาตรฐานเดียวกับสากล และเพื่อสร้างความตระหนักรู้และความเข้าใจให้กับผู้มีส่วนได้เสียในตลาดในระยะแรกก่อนการเปิดเผยข้อมูล LCR อย่างเต็มรูปแบบตามหลักเกณฑ์ Liquidity Coverage Ratio disclosure standards: January 2014 (revised version: March 2014) ของ BCBS

ธนาคารแห่งประเทศไทย (ธปท.) จึงได้ออกประกาศ ธปท. ที่ สนส. 2/2561 เรื่อง การเปิดเผยข้อมูลการดำรงสินทรัพย์สภาพคล่องเพื่อรองรับสถานการณ์ด้านสภาพคล่องที่มีความรุนแรง (Liquidity Coverage Ratio disclosure standards) ลงวันที่ 25 มกราคม 2561 โดยได้กำหนดให้เปิดเผยข้อมูลเฉพาะระดับธนาคารเท่านั้น และกำหนดความถี่ในการเปิดเผยข้อมูลเป็นรายครึ่งปีและรายปี ซึ่งมีผลบังคับให้ธนาคารเปิดเผยข้อมูลครั้งแรกโดยใช้ข้อมูล ณ สิ้นงวด 30 มิถุนายน 2561 สำหรับการเปิดเผยข้อมูลครึ่งปีแรกบนเว็บไซต์ของธนาคาร ภายในระยะเวลา 4 เดือนหลังจากวันสิ้นงวด

ธนาคาร ซีไอเอ็มบี ไทย จำกัด (มหาชน) จึงได้จัดทำรายงานการเปิดเผยข้อมูล LCR พร้อมทั้งคำอธิบายเกี่ยวกับข้อมูล LCR ทั้ง 3 รายการ ประกอบด้วย

- (1) การดำรงอัตราส่วน LCR
- (2) ปริมาณสินทรัพย์สภาพคล่องทั้งสิ้น (Total HQLA)
- (3) ประมาณการกระแสเงินสดไหลออกสุทธิใน 30 วัน (Total net cash outflows)

1. การดำรงสินทรัพย์สภาพคล่องเพื่อรองรับสถานการณ์ด้านสภาพคล่องที่มีความรุนแรง (Liquidity Coverage Ratio: LCR)

หน่วย: ล้านบาท

	ไตรมาส 4/2562 * (ค่าเฉลี่ย)	ไตรมาส 4/2561 * (ค่าเฉลี่ย)
(1) ปริมาณสินทรัพย์สภาพคล่องทั้งสิ้น (Total HQLA)	52,867	60,352
(2) ประมาณการกระแสเงินสดไหลออกสุทธิใน 30 วัน (Total net cash outflows)	35,126	43,027
(3) LCR (ร้อยละ)	151	140
LCR ขั้นต่ำตามกฎหมายธนาคารแห่งประเทศไทย (ร้อยละ)	90	80

* คำนวณด้วยวิธี simple average โดยให้ค่านวนจากข้อมูลเฉลี่ยของแต่ละไตรมาส

2. ข้อมูลอัตราส่วน LCR เปรียบเทียบ

หน่วย: ร้อยละ

	2562 * (ค่าเฉลี่ย)	2561 * (ค่าเฉลี่ย)
ไตรมาส 3	144	155
ไตรมาส 4	151	140

* คำนวณด้วยวิธี simple average โดยให้ค่านวนจากข้อมูลเฉลี่ยของแต่ละไตรมาส

3. หลักเกณฑ์และองค์ประกอบของข้อมูล Liquidity Coverage Ratio

ธนาคารได้ดำรงสินทรัพย์สภาพคล่องเพื่อรองรับสถานการณ์ด้านสภาพคล่องที่มีความรุนแรง (Liquidity Coverage Ratio: LCR) ตามเกณฑ์ของธนาคารแห่งประเทศไทย ซึ่งมีวัตถุประสงค์เพื่อส่งเสริมให้ธนาคารมีฐานะสภาพคล่องที่มีความแข็งแกร่งและเพียงพอ สามารถรองรับภาวะวิกฤตด้านสภาพคล่องที่มีความรุนแรงในระยะสั้นได้ (short-term severe liquidity stress) โดยกำหนดให้เริ่มดำรงสินทรัพย์สภาพคล่องไม่ต่ำกว่าร้อยละ 60 ของประมาณการกระแสเงินสดไหลออกสุทธิใน 30 วัน ตั้งแต่วันที่ 1 มกราคม 2559 และเพิ่มขึ้นร้อยละ 10 ในแต่ละปี จนครบร้อยละ 100 ในปี 2563

$$\text{LCR} = \frac{\text{สินทรัพย์สภาพคล่อง (HQLA)}}{\text{ประมาณการกระแสเงินสดไหลออกสุทธิใน 30 วันภายใต้สถานการณ์ด้านสภาพคล่องที่มีความรุนแรง (Net cash outflows)}}$$

LCR เฉลี่ยของไตรมาส 4 ปี 2562 เท่ากับร้อยละ 151.3 ซึ่งเกินกว่า LCR ขั้นต่ำตามเกณฑ์ของธนาคารแห่งประเทศไทยที่ร้อยละ 90 โดยคำนวณจากค่าเฉลี่ยของ LCR ณ วันสิ้นเดือนของเดือนตุลาคม ร้อยละ 165.2 เดือนพฤศจิกายน ร้อยละ 146.9 และเดือนธันวาคม ร้อยละ 141.9 ทั้งนี้ LCR ประกอบด้วย 2 องค์ประกอบหลักดังนี้

1. **สินทรัพย์สภาพคล่อง (HQLA)** คือ สินทรัพย์ที่มีคุณภาพดี สภาพคล่องสูง ความเสี่ยง และความผันผวนต่ำ ไม่ติดภาระผูกพันที่สามารถเปลี่ยนเป็นเงินสดได้อย่างรวดเร็วโดยมูลค่าไม่เปลี่ยนแปลงอย่างมีนัยสำคัญ แม้ในสถานการณ์ด้านสภาพคล่องที่มีความรุนแรง ทั้งนี้ สินทรัพย์สภาพคล่องแต่ละประเภทต้องมีการปรับลดด้วยอัตราส่วนลด (haircut) ที่เกี่ยวข้อง และคำนวณเพดานการถือครองตามเกณฑ์ของธนาคารแห่งประเทศไทย

ปริมาณสินทรัพย์สภาพคล่องเฉลี่ย (Average HQLA) ของไตรมาส 4 ปี 2562 เท่ากับ 52,867 ล้านบาท (ร้อยละ 91.4 เป็นสินทรัพย์สภาพคล่องชั้นที่ 1 ได้แก่ พันธบัตรรัฐบาล เงินสด และเงินฝากที่ธนาคารแห่งประเทศไทย เป็นต้น) ซึ่งคำนวณจากค่าเฉลี่ยของปริมาณสินทรัพย์สภาพคล่อง ณ วันสิ้นเดือนของเดือนตุลาคม – เดือนธันวาคม 2562 ทั้งนี้ ธนาคารได้มีการถือครองสินทรัพย์สภาพคล่องหลายประเภทเพื่อบริหารการกระจายตัวของการถือครองสินทรัพย์สภาพคล่อง

2. **ประมาณการกระแสเงินสดไหลออกสุทธิ (Net COF)** คือ ประมาณการกระแสเงินสดไหลออกใน 30 วันหักด้วยประมาณการกระแสเงินสดไหลเข้าใน 30 วัน ภายใต้สมมติฐานสถานการณ์ด้านสภาพคล่องที่มีความรุนแรง ทั้งนี้ ประมาณการกระแสเงินสดไหลเข้าต้องไม่เกินกว่าร้อยละ 75 ของประมาณการกระแสเงินสดไหลออกตามเกณฑ์ของธนาคารแห่งประเทศไทย

ประมาณการกระแสเงินสดไหลออกสุทธิใน 30 วันภายใต้สถานการณ์ด้านสภาพคล่องที่มีความรุนแรง	=	ประมาณการกระแสเงินสดไหลออกใน 30 วันภายใต้สถานการณ์ด้านสภาพคล่องที่มีความรุนแรง	-	ประมาณการกระแสเงินสดไหลเข้าใน 30 วันภายใต้สถานการณ์ด้านสภาพคล่องที่มีความรุนแรง
---	---	--	---	---

ประมาณการกระแสเงินสดไหลออกสุทธิใน 30 วันเฉลี่ย (Average net COF) ของไตรมาส 4 ปี 2562 เท่ากับ 35,126 ล้านบาท ซึ่งคำนวณจากค่าเฉลี่ยของประมาณการกระแสเงินสดไหลออกสุทธิใน 30 วัน ณ วันสิ้นเดือนของเดือนตุลาคม – เดือนธันวาคม 2562 โดยประมาณการกระแสเงินสดไหลออกที่ธนาคารให้ความสำคัญภายใต้สมมติฐานสถานการณ์ด้านสภาพคล่องที่มีความรุนแรง คือ การขอลดเงินฝากและเงินกู้ยืมของลูกค้า ซึ่งใช้อัตราการไหลออก (run-off rate) ตามเกณฑ์ของธนาคารแห่งประเทศไทย ในขณะที่ประมาณการกระแสเงินสดไหลเข้าส่วนใหญ่มาจากการชำระคืนสินเชื่อของลูกค้าหนี้คุณภาพดี เงินฝากจากคู่สัญญาคุณภาพดี และตราสารหนี้ที่จะครบกำหนด ซึ่งใช้อัตราการไหลเข้า (inflow rate) ตามเกณฑ์ของธนาคารแห่งประเทศไทย

นอกจากนี้ ธนาคารได้ใช้เครื่องมือการวิเคราะห์ฐานะสภาพคล่องสุทธิ (liquidity gap) และการกระจุกตัวของแหล่งเงิน (funding concentration) ในการจัดการประเมินและวิเคราะห์ความเสี่ยงด้านสภาพคล่องอย่างสม่ำเสมอ เพื่อให้มั่นใจว่าจะมีสภาพคล่องเพียงพอต่อการดำเนินธุรกิจ ตลอดจนการพัฒนาเครื่องมืออย่างต่อเนื่อง โดยกำหนดทิศทางให้มีความสอดคล้องกับหลักสากล ควบคู่ไปกับทิศทาง การเติบโตทางธุรกิจของธนาคาร ส่งผลให้ธนาคารสามารถวางแผนการบริหารจัดการด้านสภาพคล่องได้ดียิ่งขึ้น